

ŠALTINIAI

TRUMPI IŠTIRTŲ KAPŲ APRAŠAI

Kapas Nr. 1. 85 cm gylyje nuo žemės paviršiaus išryškėjo apie 230 cm ilgio netaisyklingos formos pailga dėmė, orientuota ŠR–PV kryptimi. Jos ŠR galas buvo apie 80 cm, PV – apie 130 cm pločio.

Griaučiai sudūlėjo. Mirusiojo (moters) laidojimo kryptis neaiški.

90 cm gylyje kapavietės V dalyje aptikta geležinės ylos dalis.

Kapas Nr. 2. 85 cm gylyje nuo žemės paviršiaus išryškėjo 65 cm pločio ir 250 cm ilgio kapo duobės kontūrai, orientuoti V–R kryptimi.

Griaučių nerasta. Mirusiojo (moters) laidojimo kryptis neaiški.

Kapavietės V dalyje buvo įkapių: molinis verpstukas, geležinės ylos dalis, žalvarinės grandinėlės fragmentas.

Karsto kontūrai buvo apie 45 cm pločio ir 180 cm ilgio.

Kapas Nr. 3. 60 cm gylyje nuo žemės paviršiaus išryškėjo apie 225 cm ilgio netaisyklingos formos dėmė, orientuota ŠR–PV kryptimi. Jos ŠR galas buvo 55 cm, o PV – 75 cm pločio.

70 cm gylyje, kapavietės PV dalyje, aptiktas sudeginto mirusiojo kaulų žiupsnelis. Įkapių nerasta.

Abipus kapavietės buvo po akmenį. Vienas iš jų (50 cm ilgio ir 30 cm skersmens) gulėjo kapo duobės PR krašte, per 80 cm nuo kapavietės PV galo, kitas (75 cm ilgio ir 40 cm skersmens) buvo kapo duobės ŠV krašte, per 135 cm nuo kapavietės PV galo.

Kapas Nr. 4. 70 cm gylyje nuo žemės paviršiaus išryškėjo apie 215 cm ilgio netaisyklingos formos kapo duobės kontūrai, orientuoti ŠR–PV kryptimi. Kontūrų PR kampe buvo apie 40–45 cm skersmens akmuo.

Kapas A. 80 cm gylyje aptiktos griaučių liekanos: smegeninės ir apatinio žandikaulio dalys, šlaunikaulio dūlėsiai. Mirusysis (moteris) palaidotas galva į PV 255⁰ (5, 6 pav.).

Prie mirusiojo viršugalvio rasta iš žalvarinių grandelių ir siūlų nupinta kepuraitė, kurios priekinėje dalyje prikabinta žalvarinių klevo sėklos formos pakabučių eilė. Ant kaklo buvo 2 žalvarinės vytinės įvijinės antkaklės su daugiakampėmis buoželėmis galuose.



5 pav. Prie atkasto kapo Nr. 4

Krūtinės srityje rasta žalvarinė gyvūniniais galais ir 2 žalvarinės įvijinės apyrankės, 3 žalvariniai įvijiniai žiedai, 2 poros žalvarinių kryžinių smeigtukų su žalvarinėmis grandinėlėmis. Tarp smeigtukų galvučių aptikti 2 gintariniai karoliukai. Juosmens srityje – dar 1 žalvarinis smeigtukas su žalvarine grandinėle, kurios galas siekia šlaunikaulio liekanas. Kojūgalyje rasta prijuostės krašto puošmena, t. y. juosta, kurią sudaro 5 lygiagrečios žalvarinių įvijelių eilės, periodiškai perskirtos žalvariniais skirstikliais. Šalia dar buvo akmeninis verpstukas ir geležinės ylos bei žalvarinio apkaustėlio dalys.

Kapas B. 80 cm gylyje, lygiagrečiai su aprašytu kapu, išryškėjo apie 70 cm pločio ir 220 cm ilgio kito kapo duobės kontūrai, orientuoti ŠV–PV kryptimi.

Griaučių nerasta. Mirusiojo (moters) laidojimo kryptis neaiški.



6 pav. Kapai Nr. 4A ir Nr. 4B

Kapavietės ŠR gale aptikta gintarinio karoliuko dalis, sudužęs molinis verpstukas. Kapavietės vidurinėje dalyje gulėjo žalvarinė apyrankė gyvūniniais galais ir žalvarinio įvijinio žiedo nuolaužos.

Kapas Nr. 5. 80 cm gylėje nuo žemės paviršiaus išryškėjo apie 70 cm pločio ir 260 cm ilgio kapo duobės kontūrai, orientuoti ŠR–PV kryptimi.

Griaučių nerasta. Mirusiojo (vyro) laidojimo kryptis neaiški.

Kapavietės PV dalyje gulėjo 2 geležinio peilio dalys. Beveik pačiame duobės viduryje rasta geležinės diržo sagties liekanų.

Kapas Nr. 6. 70 cm gylėje nuo žemės paviršiaus išryškėjo 70 cm pločio ir 260 cm ilgio kapo duobės kontūrai, orientuoti ŠR–PV kryptimi. Abipus kontūrų buvo po 30 cm skersmens akmenį. Vienas jų gulėjo per 90 cm nuo kontūrų PV galo, kitas – per 30 cm nuo ŠR galo.

Griaučiai sudūlėję. Sprendžiant iš įkapių padėties kapavietėje, mirusysis (vyras) galėjo būti palaidotas galva į ŠR.

Kapavietės PV pusėje rastas geležinis įteriamasis peilis ir neaiškios paskirties geležinio dirbinio dalis.

Duobės viduryje gulėjo žalvarinė pasaginė segė aguoniniais galais su gintarinio karoliuku. Greta – žalvarinė grandelė ir žalvarinio įvijinio žiedo nuolaužos.

Kapo sampile buvo degusių.

Kapas Nr. 7. 50 cm gylėje nuo žemės paviršiaus išryškėjo apie 100 cm pločio ir 250 cm ilgio kapo duobės kontūrai, orientuoti V–R kryptimi. Abiejuose kontūrų galuose buvo po akmenį: R gale 20 × 25 cm, V gale – 20 × 40 cm dydžio.

Griaučių nerasta. Sprendžiant iš įkapių padėties kapavietėje, mirusysis (vyras) galėjo būti palaidotas galva į V.

Galvūgalyje gulėjo geležinis įmovinis ietigalis. Krūtinės srityje aptiktas geležinis lazdelinis smeigtukas, šalia – geležinių žašlų fragmentai. Kojūgalyje rastos neaiškios paskirties geležinio dirbinio liekanos.

Kapo sampile buvo degusių.

Kapas Nr. 8. 80 cm gylėje nuo žemės paviršiaus išryškėjo 60 cm pločio ir 215 cm ilgio kapo duobės kontūrai, orientuoti V–R kryptimi.

Griaučių nerasta. Mirusiojo (moters) laidojimo kryptis neaiški.

Rytiniame kapavietės gale rasti 2 verpstukai (vienas molinis, kitas – akmeninis), šalia kurių gulėjo geležinė yla. Vidurinėje duobės dalyje išblaškytos žalvarinių puošmenų detalės, t. y. atskiros dalys juostos, sudarytos iš 5 eilių įvijėlių, periodiškai perskirtų skirstikliais. Prie kai kurių detalių išliko ir audinio gabalėlių. Be to, dar rastas gintarinis karoliukas su geležinio smeigtuko nuolauža, žalvarinis klevo sėklos formos pakabutis, žalvarinis įvijinis žiedas.

Kapo sampile buvo degusių.

Kapas Nr. 9. Neišryškėjus duobės kontūrams, 80 cm gylėje nuo žemės paviršiaus aptiktos suardyto kapo liekanos. 90 × 180 cm dydžio plote buvo išblaškytos atskiros griaučių dalys: smegeninės skeveldra, apatinis žandikaulis, blauzdikaulių ir pirštikaulių fragmentai. Neaiški nei mirusiojo lytis, nei laidojimo kryptis.

Permaišytoje žemėje buvo žalvarinių grandinėlių fragmentų.

Kapas Nr. 10. Neišryškėjus kapo duobės kontūrams, 85 cm gylėje nuo žemės paviršiaus aptiktos griaučių liekanos: dantų trupiniai, dubens ir kojų kaulai. Mirusysis (vyras) palaidotas galva į ŠV.

Mirusiojo krūtinės srityje gulėjo žalvarinės antkaklės nuolauža, žalvarinės grandinės dalis bei žalvarinė lankinė aguoninė segė, abipus kurios buvo po gintarinį karoliuką.

Kapas Nr. 11. 85 cm gylėje nuo žemės paviršiaus išryškėjo 70 cm pločio ir 200 cm ilgio kapo duobės kontūrai, orientuoti ŠV–PR kryptimi.

Griaučiai sudūlėję. Mirusiojo (moters) laidojimo kryptis neaiški.

Kapavietės ŠV kampe rastas akmeninis verpstukas ir geležinė yla. Duobės vidurinėje dalyje gulėjo 2 geležiniai lazdeliniai smeigtukai su žalvarinių grandelių, suvertų ant vilnonio siūlo, liekanomis. Prie smeigtukų buvo gintarinis karoliukas.

Kapas Nr. 12. ŠV–PR kryptimi orientuoti kapo duobės kontūrai buvo apie 215 cm ilgio.

Griaučių nerasta. Sprendžiant iš įkapių padėties, mirusysis (vyras) galėjo būti palaidotas galva į PR.

Galvūgalyje gulėjo geležinis įmovinis ietigalis, geležinis įtveriamasis peilis ir geležinė keturkampė sagtis. Kitame kapavietės gale rastas gintarinis karoliukas.

Kapas Nr. 13. 85 cm gylyje nuo žemės paviršiaus išryškėjo apie 170 cm ilgio kapo duobės kontūrai, orientuoti ŠV–PR kryptimi.

Griaučiai sudūlėję. Mirusiojo (moters) laidojimo kryptis neaiški.

Kapavietės Š kampe gulėjo geležinė yla, PR gale – geležinio lazdelinio smeigtuko fragmentai ir gintarinis karoliukas.

Kapas Nr. 14. 90 cm gylyje nuo žemės paviršiaus išryškėjo apie 130 cm ilgio kapo duobės kontūrai, orientuoti ŠV–PR kryptimi.

Griaučiai sudūlėję, išlikęs krūminis vaikiškas dantis. Mirusysis (moteriškos lyties vaikas) galėjo būti palaidotas galva į ŠV.

Galvos srityje padėta geležinė yla ir akmeninis verpstukas. Kaklo vietoje buvo žalvarinių įvijelių apvara.

Krūtinės srityje rasta žalvarinis lazdelinis smeigtukas su 2 gintariniais karoliukais bei dalis žalvarinės pasaginės segės cilindriniais galais, 2 žalvariniai įvijiniai žiedeliai.

Kapas Nr. 15. Apie 180 cm ilgio kapo duobės kontūrai orientuoti Š–P kryptimi.

Griaučiai sudūlėję. Mirusiojo (vyro) laidojimo kryptis neaiški.

80–100 cm gylyje permaišytoje žemėje išblaškytos diržo apkaustų nuolaužos ir geležinių apkaustų fragmentai, kadaise juosę peilio ar kalavijo makščių pakraščius.

Kapas Nr. 16. 90 cm gylyje nuo žemės paviršiaus išryškėjo apie 190 cm ilgio kapo duobės kontūrai, orientuoti ŠV–PR kryptimi.

Griaučiai sudūlėję. Neaiški nei mirusiojo lytis, nei laidojimo kryptis.

Kapavietės vidurinėje dalyje rastas žalvarinis įvijinis žiedas.

Kapas Nr. 17. 70 cm gylyje nuo žemės paviršiaus išryškėjo apie 160 cm ilgio kapo duobės kontūrai, orientuoti ŠV–PR kryptimi.

Griaučiai sudūlėję. Mirusiojo (vyriškos lyties vaiko) laidojimo kryptis neaiški.

Kapavietės ŠV dalyje aptikti 2 žalvariniai įvijiniai vaikiški žiedeliai ir žalvarinis lazdelinis smeigtukas. 20 cm giliau rasta žalvarinė diržo sagtelė, prie kurios buvo išlikęs odos gabaliukas, papuoštas žalvariniais apkaustėliais.

Kapas Nr. 18. 90 cm gylyje nuo žemės paviršiaus išryškėjo apie 150 cm ilgio kapo duobės kontūrai, orientuoti ŠV–PR kryptimi.

Griaučiai sudūlėję. Kaukolės vietą žymėjo tik vaikiškų dantų trupiniai, išlikę kapo ŠV gale. Taigi mirusysis (moteriškos lyties vaikas) buvo palaidotas galva į ŠV.

Prie dantų liekanų rasta apvara, kurią sudarė žalvarinės įvijėlės, suvertos 2 eilėmis ir perskirtos žalvarinėmis grandelėmis. Mirusiojo krūtinės srityje buvo 2 žalvarinės vaikiškos apyrankėlės ir 2 žalvariniai įvijiniai žiedeliai. Galvūgalyje gulėjo žalvarinis žiedinis smeigtukas su 2 gintariniais karoliukais bei geležinė yla ir suskilęs akmeninis verpstukas.

Kapas Nr. 19. 90 cm gylyje nuo žemės paviršiaus išryškėjo apie 200 cm ilgio kapo duobės kontūrai, orientuoti ŠV–PR kryptimi.

Griaučiai sudūlėję. Neaiški nei mirusiojo lytis, nei laidojimo kryptis.

Kapavietės centrinėje dalyje rasta geležinė grandelė ir peilio geležtės nuolaužos.

Kapas Nr. 20. 70 cm gylyje nuo žemės paviršiaus išryškėjo apie 160 cm ilgio kapo duobės kontūrai, orientuoti ŠV–PR kryptimi.

Griaučiai sudūlėję. Mirusiojo (vyriškos lyties vaiko) laidojimo kryptis neaiški.

Kapavietės ŠV gale aptikta geležinė keturkampė diržo sagtis ir geležinis įtveriamasis peilis, PR gale – geležinė pasaginė segė cilindriniais galais, prie kurios buvo 2 gintariniai karoliukai.

Kapas Nr. 21. 75 cm gylyje nuo žemės paviršiaus aptikti žmogaus griaučių dūlėsiai. Mirusysis (vyras) palaidotas galva į ŠR.

Dešinėje mirusiojo galvos pusėje gulėjo geležinis įmovinis ietigalis, kairėje – geležinis įtveriamasis peilis. Ant krūtinės buvo geležinė diržo sagtis ir geležinis lazdelinis smeigtukas.

Kapas Nr. 22. 30 cm gylyje nuo žemės paviršiaus išryškėjo 80 cm pločio ir 220 cm ilgio kapo duobės kontūrai, orientuoti ŠR 30° – PV 210° kryptimi (7 : 1 pav.).

35 cm gylyje, kapavietės ŠR gale, rastos griaučių liekanos: pirminėje padėtyje išliko žandikaulio dalis, 2 dantys ir abiejų rankų, sukryžiuotų ant krūtinės, dilbikaulių fragmentai. Kitos skeleto dalys sutrūnijusios. Mirusysis (moteris) palaidotas galva į ŠR 30°.

Prie kaukolės liekanų rastos 2 žalvarinės antkaklės, kurių viena buvo kūginiais, kita – dėželiniais galais. Po jomis aptikta žalvarinių įvijelių apvara. Krūtinės

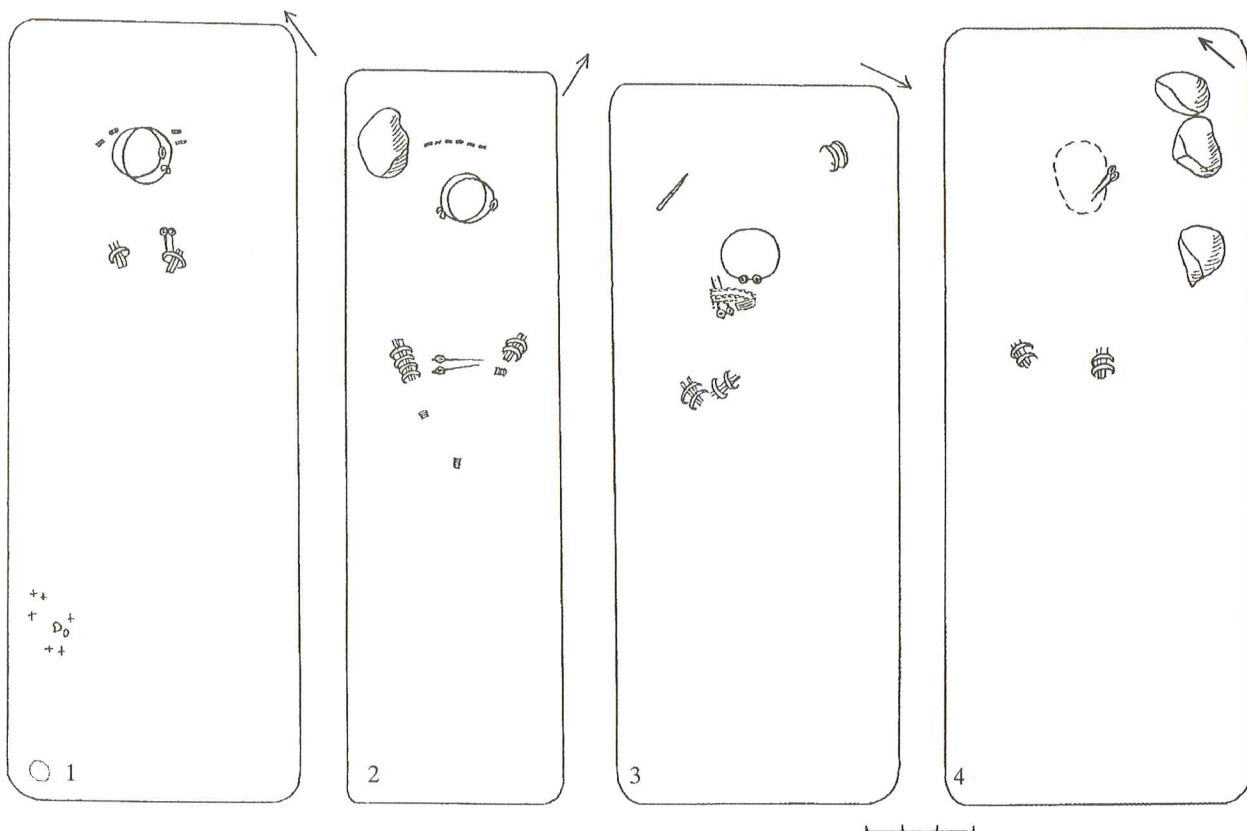

7 pav. Kapų planai: 1 – k. Nr. 22, 2 – k. Nr. 23, 3 – k. Nr. 24, 4 – k. Nr. 41

srityje buvo 4 žalvarinės juostinės apyrankės su rankų kaulų liekanomis viduje. (Ant kiekvienos rankos užmauta po 2 apyrankes.) Ant krūtinės, kairėje, lygiagrečiai padėti 2 geležiniai lazdeliniai smeigtukai.

Kojūgalyje, mirusiojo dešinėje, rastos 2 lipdyto puodo grublėtu paviršiumi šukelės. Aplink jas pribarstyta degėsių. Jų buvo ir kapo sampile.

Kapas Nr. 23. 40 cm gylėje nuo žemės paviršiaus išryškėjo 60 cm pločio ir 210 cm ilgio kapo duobės kontūrai, orientuoti ŠV 330° – PR 150° kryptimi (7 : 2 pav.).

50 cm gylėje, kapavietės ŠV gale, aptiktos kaukolės liekanos, t. y. 2 smegeninės dalys, apatinio žandikaulio fragmentas, 4 dantys. Šiek tiek sulenktos mirusiojo rankos, matyt, buvo padėtos juosmens-pilvo srityje: čia rasta išlikusių pirštikaulių ir dilbio kaulo fragmentų. Kitos skeleto dalys sutrūnijusios. Mirusysis (moteris) palaidotas galva į ŠV 330°.

Prie smegeninės liekanų rasta žalvarinių įvijėlių eilė. Ant karklo buvo 2 žalvarinės antkaklės, kurių viena – kūginiais, kita – dėželiniais galais. Ant dešinės rankos užmautos 4, ant kairiosios – 2 žalvarinės juostinės apyrankės. Prie jų rasti 3 įvijiniai žalvariniai žiedai. Rankų papuošalų viduje išliko kaulų fragmentų. Skersai kapo lygiagrečiai tarp apyrankių padėti 2

žalvariniai žiediniai smeigtukai (8 pav.). Ant jų smailių buvo vilnonių siūlų – audinio liekanų. Menkų vilnonio audinio skiautelių dar aptikta po antkaklėmis, ant apyrankių viršaus ir po jomis. Po šiais radiniais rasta ir medienos (karsto?) liekanų.

Mirusiojo galvūgalyje, dešinėje, buvo 15 × 18 × 20 cm dydžio akmuo.

30 cm gylėje nuo žemės paviršiaus aptiktos akmenų vainiko liekanos, juosiančios kapavietę PV pusėje. Tai apie 180 cm ilgio ŠV 315° – PR 135° kryptimi sustatyta natūralių lauko riedulių eilė, kurią sudaro 7 vienas prie kito glaudžiai sudėti apie 11–52 cm ilgio, 9–25 cm pločio ir 8–30 cm aukščio akmenys (9 pav.).

Kapo sampile buvo degėsių.

Kapas Nr. 24. 30 cm gylėje nuo žemės paviršiaus išryškėjo 80 cm pločio ir 200 cm ilgio kapo duobės kontūrai, orientuoti ŠR 60° – PV 240° kryptimi (7 : 3 pav.).

40 cm gylėje, kapavietės PV gale, aptikta kaukolės liekanų, t. y. pirminėje padėtyje išliko dantų trupiniai, 4 sveiki dantys. Mirusiojo rankos buvo sukryžiuotos ant krūtinės: čia aptikti dilbikaulių fragmentai. Kitos skeleto dalys sutrūnijusios. Mirusysis (moteris) palaidotas galva į PV 240°.

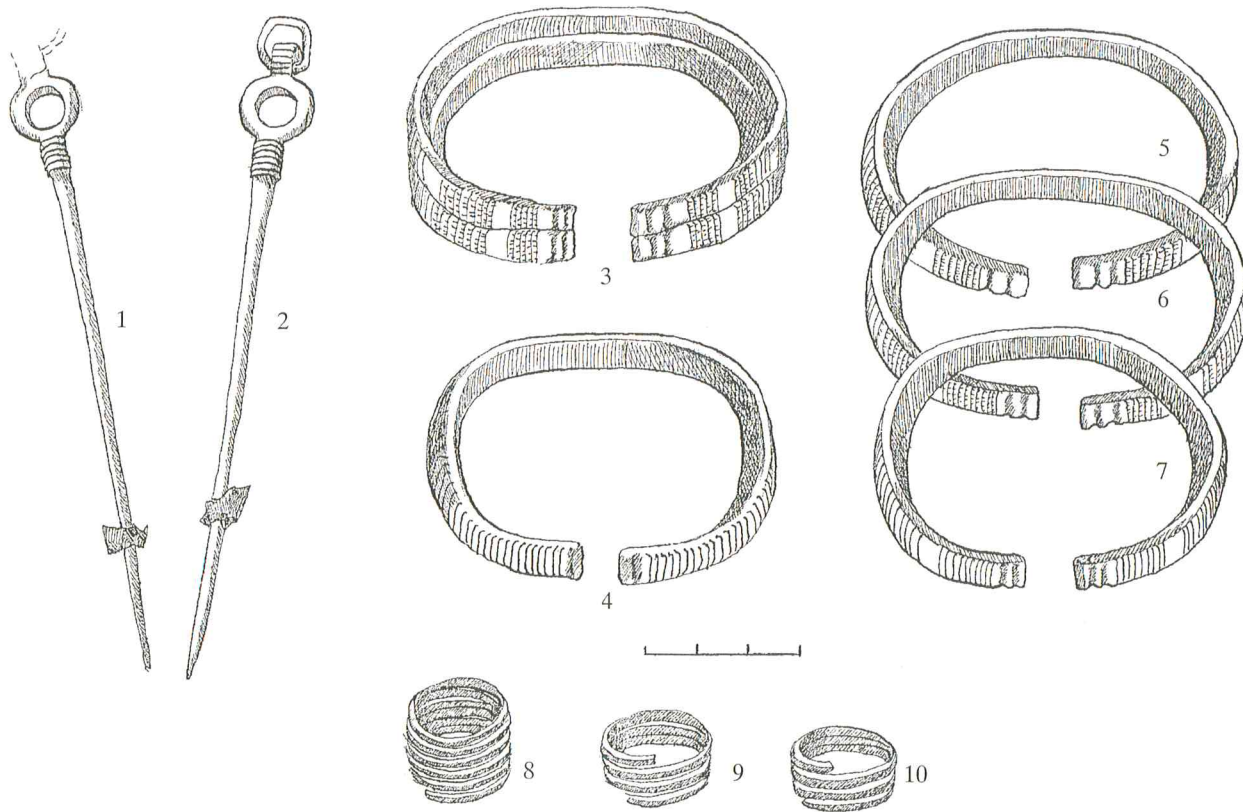

8 pav. Kapo Nr. 23 radiniai: 1, 2 – smeigtukai, 3–7 – apyrankės, 8–10 – žiedai



9 pav. Akmenų vainiko liekanos prie k. Nr. 23



10 pav. Moters kapas Nr. 24

Prie dantų liekanų buvo žalvarinė antkaklė dėželiniais galais. Krūtinės srityje rasta 2 žalvariniai žiediniai smeigtukai su ažūriniais trapecijos formos pakabučiais, sujungtais žalvarine grandinėle, 4 žalvarinės juostinės apyrankės (po 2 ant kiekvienos rankos). Galvūgalyje, dešinėje, buvo yla, kairėje – 2 žalvarinės juostinės apyrankės (10 pav.). Duobės dugne gulėjo 2 lipdyto puodo šukės grublėtu paviršiumi.

Kapo sampile buvo degėsių.

Kapas Nr. 25. 40 cm gylyje nuo žemės paviršiaus išryškėjo 80 cm pločio ir 210 cm ilgio kapo duobės kontūrai, orientuoti ŠR 60° –PV 240° kryptimi.

Griaucių liekanų nerasta.

40–50 cm gylyje, permaišytos žemės sluoksnyje, rasta įkapių: kapavietės PV gale buvo 2 žalvarinės įvijėlės, vidurinėje dalyje – geležinės diržo sagties dalys, nenustatytos paskirties geležinio dirbinio trupiniai, lipdyto grublėtu paviršiumi puodo šukelė.

Kapo sampile buvo degėsių.

Kapas Nr. 26. 40 cm gylyje nuo žemės paviršiaus išryškėjo 80 cm pločio ir 240 cm ilgio kapo duobės kontūrai, orientuoti ŠR 30° –PV 210° kryptimi (11 : 1 pav.).

Griaučiai sudūlėję. Sprendžiant iš įkapių ir jų padėties, mirusysis (vyras) palaidotas galva į PV 210°.

Kapavietės PV gale, dešinėje, rastas geležinių įkapių rinkinys: 2 įmoviniai ictigaliai, įmovinis kirvis,

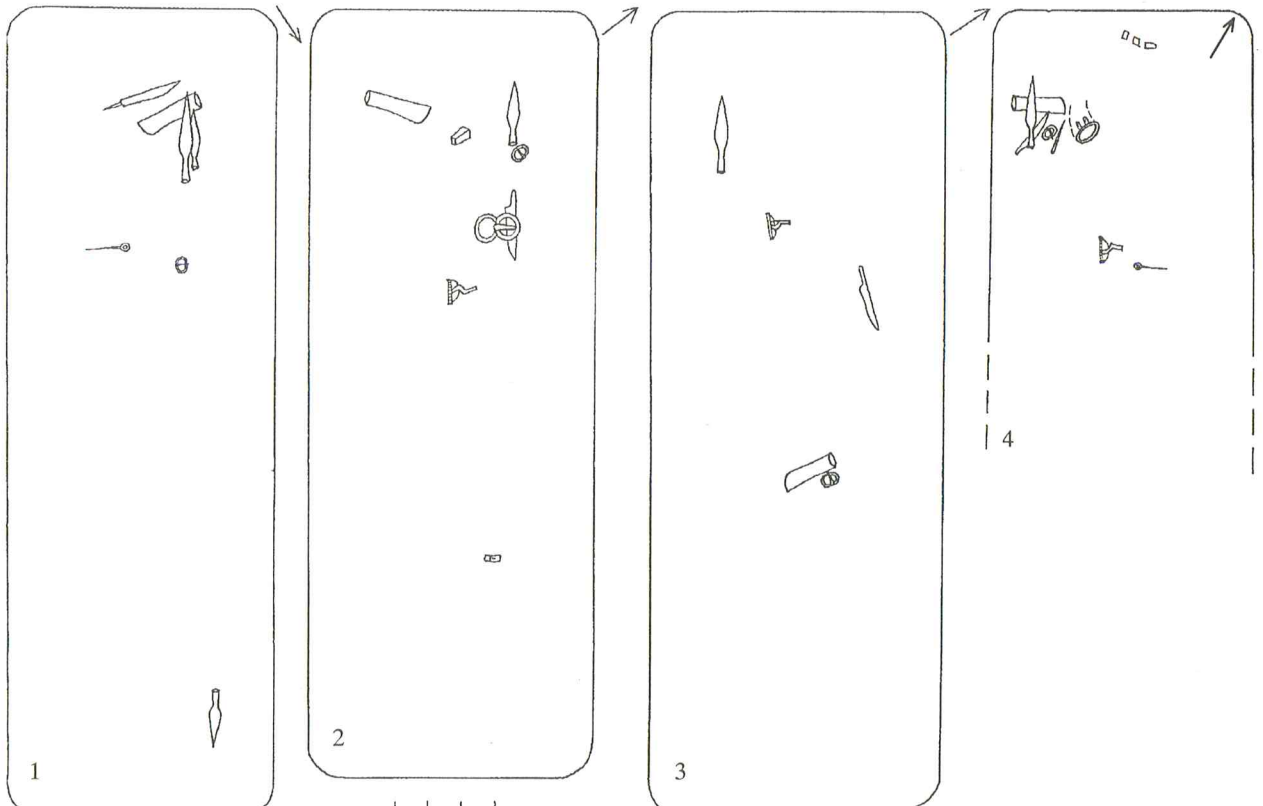

11 pav. Kapų planai: 1 – k. Nr. 26, 2 – k. Nr. 28, 3 – k. Nr. 33, 4 – k. Nr. 35



12 pav. Vyro kapas Nr. 26 (detalė)

kovos peilis. Krūtinės srityje skersai kapo gulėjo geležinis lazdelinis smeigtukas, geležinė diržo sagtis (12 pav.). Kapavietės ŠR gale, dešinėje, buvo dar vienas geležinis įmovinis ietigalis (13 pav.).

Kapo sampile gausu degėsių, pavienių angliukų. Vietomis ryškios 20 × 40, 20 × 30 cm dydžio degėsių dėmės.

Kapas Nr. 27. 40 cm gilyje nuo žemės paviršiaus išryškėjo 45 cm pločio ir 180 cm ilgio kapo duobės kontūrai, orientuoti ŠV 330° – PR 150° kryptimi (14 : 1 pav.).

Griaučiai sudūlėję. Mirusysis (moteriškos lyties vaikas) palaidotas galva į ŠV 330°.

40 cm gilyje, galvos – kaklo srityje, aptikta žalvarinė antkaklė kūginiais galais ir žalvarinių įvijėlių eilė. Šalia, matyt, krūtinės srityje buvo žalvarinė ažūrinė segė pasidabruotu paviršiumi ir 2 žalvarinės juostinės apyrankėlės su dilbikaulių fragmentais viduje. Abi apyrankės buvo užmautos ant vienos rankos (15 pav.).

30 cm gilyje nuo žemės paviršiaus, kapavietės ŠR pusėje, buvo glaudžiai sustatytų 7 akmenų eilė. Tai bendros vainiko sienos liekana tarp kapų Nr. 23 (žr. p. 14) ir Nr. 27.

Kapo sampile buvo degėsių.

Kapas Nr. 28. 50 cm gilyje nuo žemės paviršiaus išryškėjo 85 cm pločio ir 240 cm ilgio kapo duobės kontūrai, orientuoti ŠV 315° – PV 135° kryptimi (11 : 2 pav.).

Griaučiai sudūlėję. Mirusysis (vyras) palaidotas galva į ŠV 315°.

55 cm gilyje, galvūgalyje, mirusiojo kairėje, buvo geležinis įmovinis kirvis, dešinėje – geležinis įmovinis ietigalis. Ties viršugalviu padėtas akmeninis galąstuvas. Krūtinės srityje rasta žalvarinė lankinė žieduotoji segė. Mirusiojo kairėje, matyt, palei kairiąją ranką, padėti geležinis įtveriamasis peilis, geležiniai dvinariai žąslai. Čia buvo ir geležinė diržo sagtis (16 pav.). Kojūgalyje rasta medinės plokštelės dalis, iš abiejų pusių apkaustyta žalvarine skardele.

Kapo sampile buvo degėsių.

Kapas Nr. 29. 45 cm gilyje nuo žemės paviršiaus aptiktos griaučių liekanos. Kaukolės vietoje išliko 2 skliauto fragmentai ir 6 dantys. Kitų skeleto dalių nerasta. Mirusysis palaidotas galva į ŠR 15°. Lytis neaiški.

Ant mirusiojo kaklo buvo žalvarinė antkaklė su raktų skylutės pavidalo kilpele viename gale, kitame – su kabliuku.

Kapo sampile rasta šukė grublėtu paviršiumi.

Kapas Nr. 30. 50 cm gilyje nuo žemės paviršiaus išryškėjo 80 cm pločio ir 220 cm ilgio kapo duobės kontūrai, orientuoti ŠV 285° – PR 105° kryptimi.

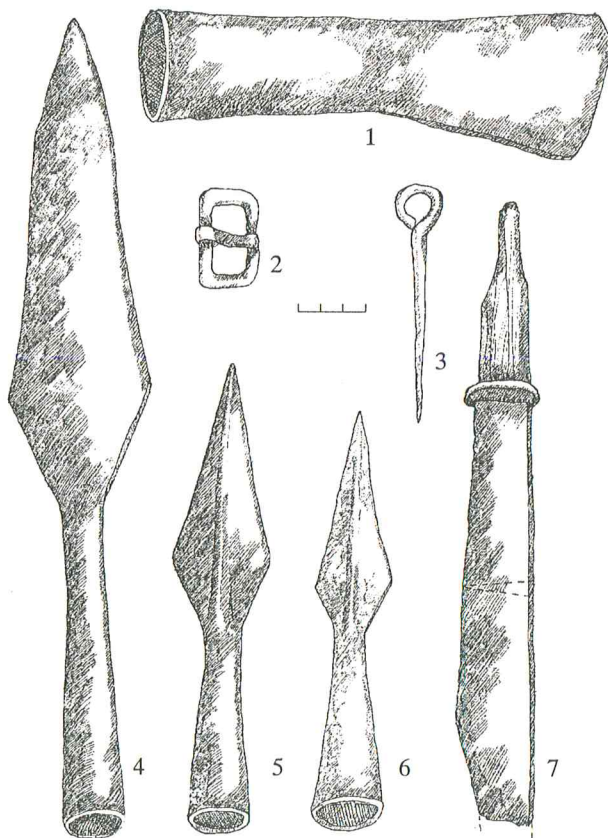

13 pav. Vyro įkapės iš k. Nr. 26: 1 – kirvis, 2 – diržo sagtis, 3 – smeigtukas, 4–6 – ietigaliai, 7 – peilis

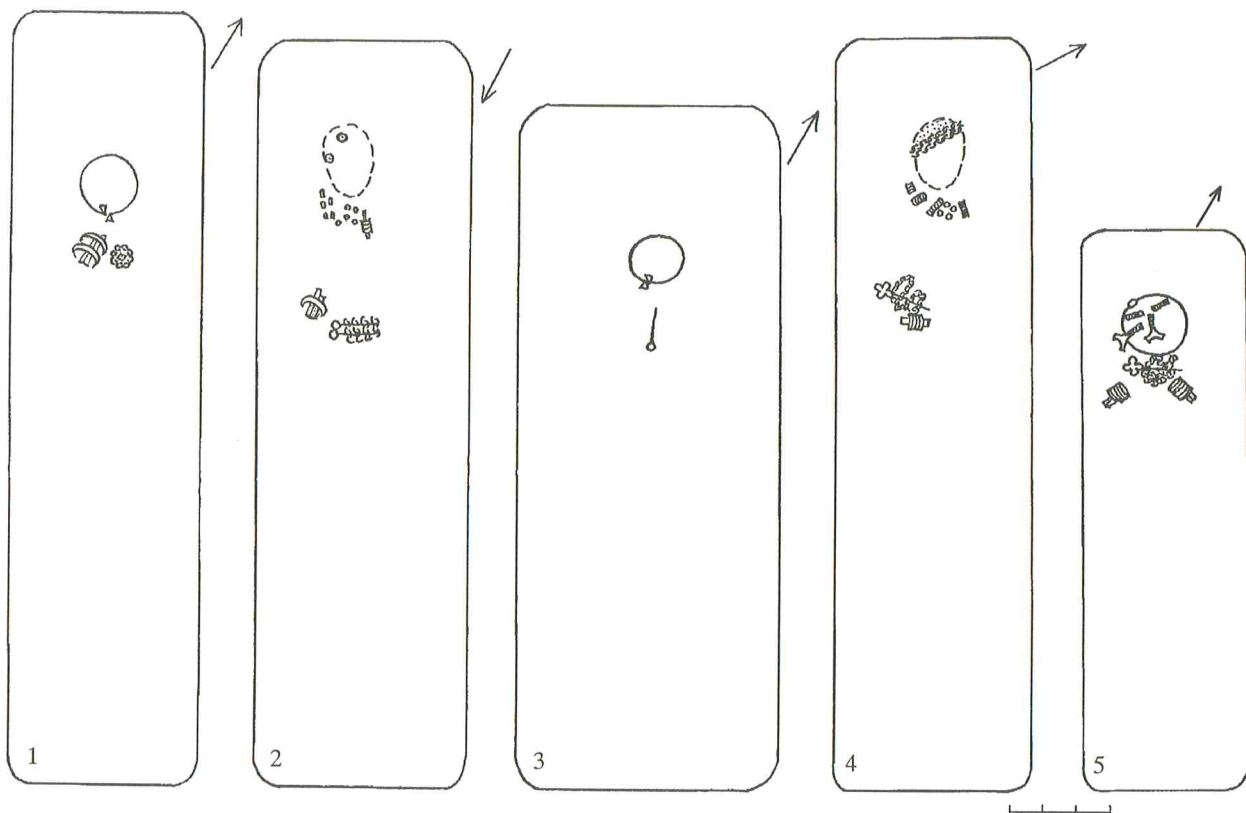

14 pav. Kapų planai: 1 – k. Nr. 27, 2 – k. Nr. 53, 3 – k. Nr. 72, 4 – k. Nr. 184, 5 – k. Nr. 183

Griaučiai sudūlėje. Mirusysis (vyras) buvo palaidotas galva į ŠV 285°. Kapavietės PR dalis suardyta kasant rūsiaduobę.

Galvūgalyje, mirusiojo dešinėje, buvo geležinis įmovinis ietigalis ir geležinis įtveriamasis peilis. Krūtinės srityje gulėjo geležinė lankinė segė palenkta kojele. Duobės PR gale, suardytoje kapo vietoje, rasta geležinė diržo sagtis.

Kapo sampile buvo degėsių.

Prie kapavietės ŠV galo išlikusi 13 akmenų grupė, netvarkingai pasklidusi apie 30 × 45 cm dydžio plote. Greičiausiai tai suardyto vainiko liekanos. Akmenys buvo apie 10–12 cm pločio, 8–12 cm aukščio ir 15–17 cm ilgio. Vainiko dydis neaiškus.

Kapas Nr. 31. 105 cm gylyje nuo žemės paviršiaus išryškėjo 70 cm pločio ir 160 cm ilgio kapo duobės kontūrai, orientuoti ŠV 315° – PR 135° kryptimi.

Griaučiai sudūlėje. Neaiški nei mirusiojo lytis, nei laidojimo kryptis.

125 cm gylyje, kapavietės vidurinėje dalyje, rastas geležinis lazdelinis smeigtukas.

Kapo sampile buvo degėsių.

25 cm gylyje aptikti akmenų prietvarai, sustatyti iš 30–40 cm ilgio, 18–23 cm skersmens natūralių lauko riedulių. Kapą iš PV juosė glaudžiai vienas prie kito sudėtų 7 akmenų eilė, kurios abu galai pritverti prie

netoliese sustatytų kitus kapus juosiančių akmenų vainikų. Iš ŠR kapą juosė 5 akmenų eilė, kurios ŠV galas pritvertas prie greta sustatyto kito vainiko. R ir PR kapo pusėse akmenų statinių nerasta. Prietvaro skersmuo apie 160 cm.

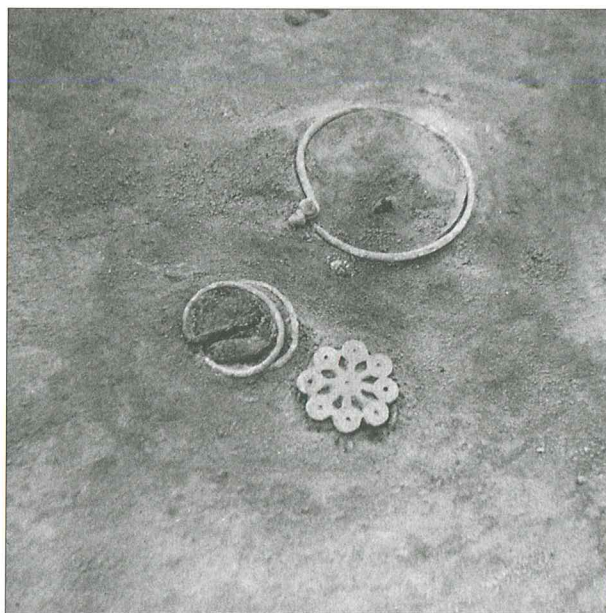

15 pav. Kapas Nr. 27



16 pav. Kapas Nr. 28

Kapas Nr. 32. 100 cm gilyje nuo žemės paviršiaus išryškėjo 60 cm pločio ir 180 cm ilgio kapo duobės kontūrai, orientuoti ŠR 60° – PV 240° kryptimi (17 : 1 pav.).

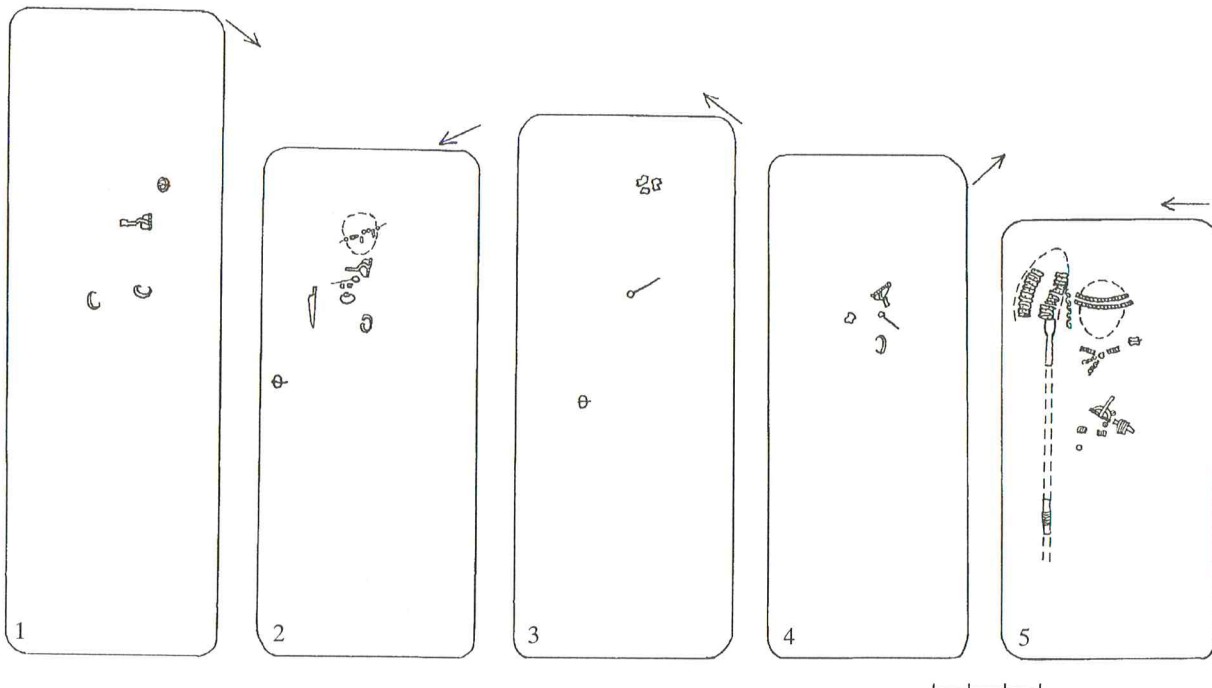

17 pav. Kapų planai: 1 – k. Nr. 32, 2 – k. Nr. 88, 3 – k. Nr. 92, 4 – k. Nr. 105, 5 – k. Nr. 167

Griaučiai sudūlėję, išlikę tik dilbikaulių fragmentai. Mirusysis (vyriškos lyties vaikas) palaidotas galva į PV 240°.

110 cm gilyje, mirusiojo krūtinės srityje, gulėjo žalvarinė lankinė žvaigždžiakojė segė, papuošta sidabro skardelėmis. Ant abiejų rankų užmauta po žalvarinę juostinę apyrankėlę. Mirusiojo kairėje, greičiausiai prie galvos, buvęs padėtas diržas: čia išlikusi geležinė sagtis.

Kapo sampile buvo degėsių.

30 cm gilyje aptiktas akmenų prietvaras, kuris juosė kapą iš ŠR, Š, ŠV pusių. Abu prietvaro galai R ir V pritverti prie kitus kapus juosiančių vainikų, sustatytų V, PV, P, PR (18 pav.). Prietvarui parinkti 8 × 10 × 11 – 12 × 18 × 25 cm dydžio akmenys, kurie, glaudžiai sukrauti, sudaro 4 aukštų sienelę, šiek tiek pasvirusią kapo link (kiekvienas aukštas sukrautas vis mažesnio skersmens). Sienelė yra apie 55 cm aukščio. Iš išorės prietvaras buvo apie 270 cm ilgio ir 140 cm pločio, viduje – 215 cm ilgio ir apie 120 cm pločio. Nuo akmenų prietvaro apatinės eilės iki įkapių – 75 cm.

Kapas Nr. 33. 40 cm gilyje nuo žemės paviršiaus išryškėjo 90 cm pločio ir 240 cm ilgio kapo duobės kontūrai, orientuoti ŠV 300° – PR 120° kryptimi (11 : 3 pav.).

Griaučiai sudūlėję. Mirusysis (vyras) palaidotas galva į ŠV 300°.

50 cm gilyje, galvūgalyje, mirusiojo dešinėje, rastas geležinis įmovinis ietigalis, krūtinės srityje – geležinė

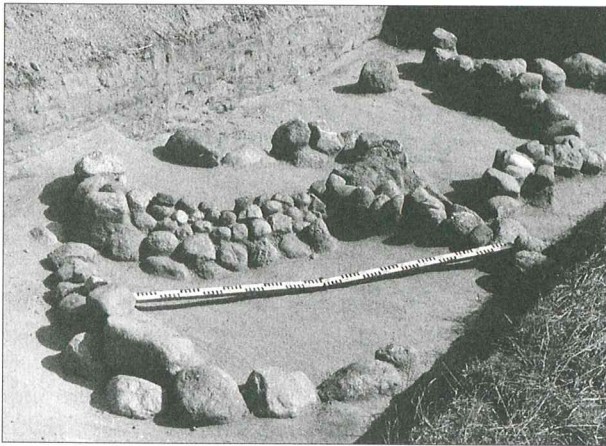

18 pav. Akmenų prietvaras (k. Nr. 32)

lankinė segė palenkta kojele. Kojų srityje buvo geležinis įmovinis kirvis, prie kurio prigludusi geležinė diržo sagtis. Mirusiojo kairėje, ties juosmeniu, gulėjo geležinis įtveriamasis kirvis (19 pav.).

Kapo sampile buvo degėsių.

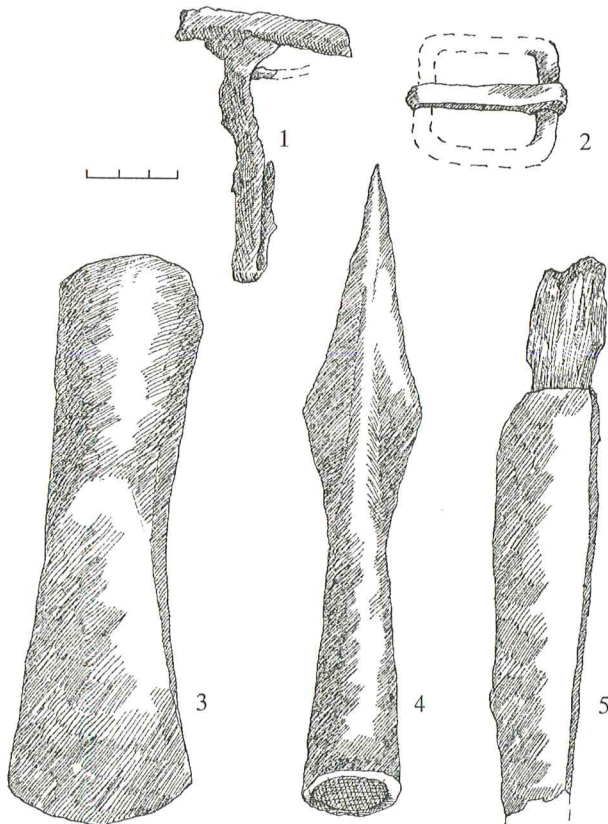

19 pav. Geležinės vyro įkapės iš kapo Nr. 33: 1 – segė, 2 – diržo sagtis, 3 – kirvis, 4 – ietigalis, 5 – peilis

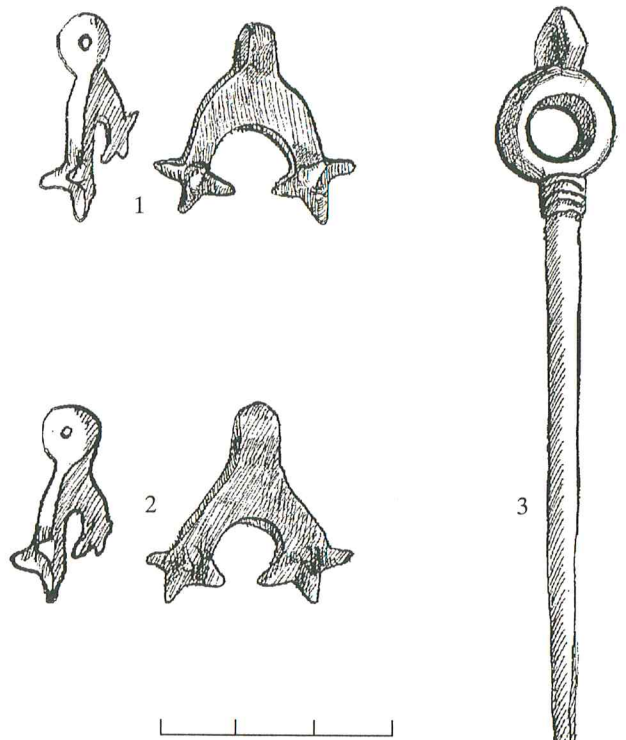

20 pav. Kapo Nr. 34 radiniai: 1, 2 – pakabučiai, 3 – smeigtukas

Kapas Nr. 34. 40 cm gilyje nuo žemės paviršiaus išryškėjo 60 cm pločio ir 200 cm ilgio kapo duobės kontūrai, orientuoti ŠV 345° – PR 165° kryptimi.

Griaučiai sudūlėję. 40 cm gilyje, galvos vietoje, aptikti vos žymūs kaukolės kontūrai. Mirusysis (moteris) palaidotas galva į ŠV 345°.

Kaklo srityje buvo žalvarinė antkaklė kūginiais galais. Prie jos – 2 žalvariniai pusbėnulių formos pakabučiai (vėrinio liekanos). Po šiais papuošalais rasta mažyčių vilnonio audinio skiautelių ir medienos (kars-to?) liekanų. Krūtinės srityje gulėjo žalvarinis žiedinis smeigtukas (20 pav.).

Kapas Nr. 35. Surinkus kapo Nr. 34 radinius, 30 cm giliau (70 cm gilyje nuo žemės paviršiaus) išryškėjo 90 cm pločio pailga dėmė – kapo duobės kontūrų ŠV dalis, orientuota ŠV 345° – PR 165° kryptimi. Duobės dydis neaiškus.

Griaučiai sudūlėję. Galvos vietoje terasta aptrupėjusių dantų. Mirusysis (vyras) palaidotas galva į ŠV 345° (11 : 4 pav.).

40 cm gilyje, pačiame kapavietės ŠV gale, rastos 3 nedidelės lipdytų puodų šukelės grublėtu paviršiumi.

Galvūgalyje, mirusiojo dešinėje, gulėjo šios geležinės įkapės: įmovinis kirvis, įmovinis ietigalis, įtveriamasis peilis, yla, diržo sagtis. Šalia šių daiktų dar aptiktos geriamojo rago žalvarinių apkaustų liekanos. Krūtinės srityje buvo žalvarinė lankinė žieduotoji segė ir geležinis lazdelinis smeigtukas.

Kapas Nr. 36. 35 cm gilyje nuo žemės paviršiaus išryškėjo 80 cm pločio ir 210 cm ilgio kapo duobės kontūrai, orientuoti ŠV 300° – PR 120° kryptimi.

Griaučiai sudūlėję. Mirusysis (lytis neaiški) palaidotas galva į PR 120°.

40 cm gilyje, pačiame kapavietės PR gale, rastos 3 nedidelės lipdyto puodo grublėtu paviršiumi šukelės.

Galvūgalyje, kairėje, buvo geležinis įtveriamasis peilis ir geležinė yla. Mirusiojo krūtinės srityje aptiktas geležinis lazdelinis smeigtukas, prie jo – gintarinis karoliukas.

Kapo sampile buvo degėsių.

35 cm gilyje, kapavietės PR gale, rastos akmenų vainiko liekanos – 3 akmenų grupė: 20 × 20 × 24 cm ir 12 × 20 × 40 cm dydžio 2 akmenys sudėti greta, trečiasis – 35 × 38 × 42 cm dydžio – ant jų. Vainiko dydis neaiškus.

Kapas Nr. 37. 35 cm gilyje nuo žemės paviršiaus išryškėjo 70 cm pločio ir 200 cm ilgio kapo duobės kontūrai, orientuoti ŠR 75° – PV 225° kryptimi.

Griaučiai sudūlėję. Neaiški nei mirusiojo lytis, nei laidojimo kryptis.

105 cm gilyje, kapavietės vidurinėje dalyje, gulėjo geležinis lazdelinis smeigtukas, prie jo – žalvarinis įvininis žiedas.

Kapo sampile buvo degėsių.

Kapas Nr. 38. 50 cm gilyje nuo žemės paviršiaus išryškėjo 60 cm pločio ir 200 cm ilgio kapo duobės kontūrai, orientuoti ŠV 315° – PR 135° kryptimi.

Griaučiai sudūlėję. Neaiški nei mirusiojo lytis, nei laidojimo kryptis.

110 cm gilyje, kapavietės vidurinėje dalyje, gulėjo geležinis lazdelinis smeigtukas.

Kapo sampile buvo degėsių.

Kapas Nr. 39. 35 cm gilyje nuo žemės paviršiaus išryškėjo netaisyklingos formos apie 235 cm ilgio kapo duobės kontūrai, orientuoti ŠR 60° – PV 240° kryptimi. Duobės PV dalis labai išplatinta ir siekia apie 165 cm, ŠR dalis – apie 80 cm pločio (21 : 1 pav.).

Griaučiai sudūlėję. 70 cm gilyje kaukolės vietoje aptikti dantų trupiniai ir smegeninės kontūrai. Krūtinės srityje rasta pirštikaulių. Mirusysis (vyras) palaidotas galva į PV 240°.

Prie kaukolės liekanų, mirusiojo kairėje, gulėjo geležinis ietigalis. Kitoje pusėje – geležinis įtveriamasis peilis ir geležinė diržo sagtis. Krūtinės srityje buvo

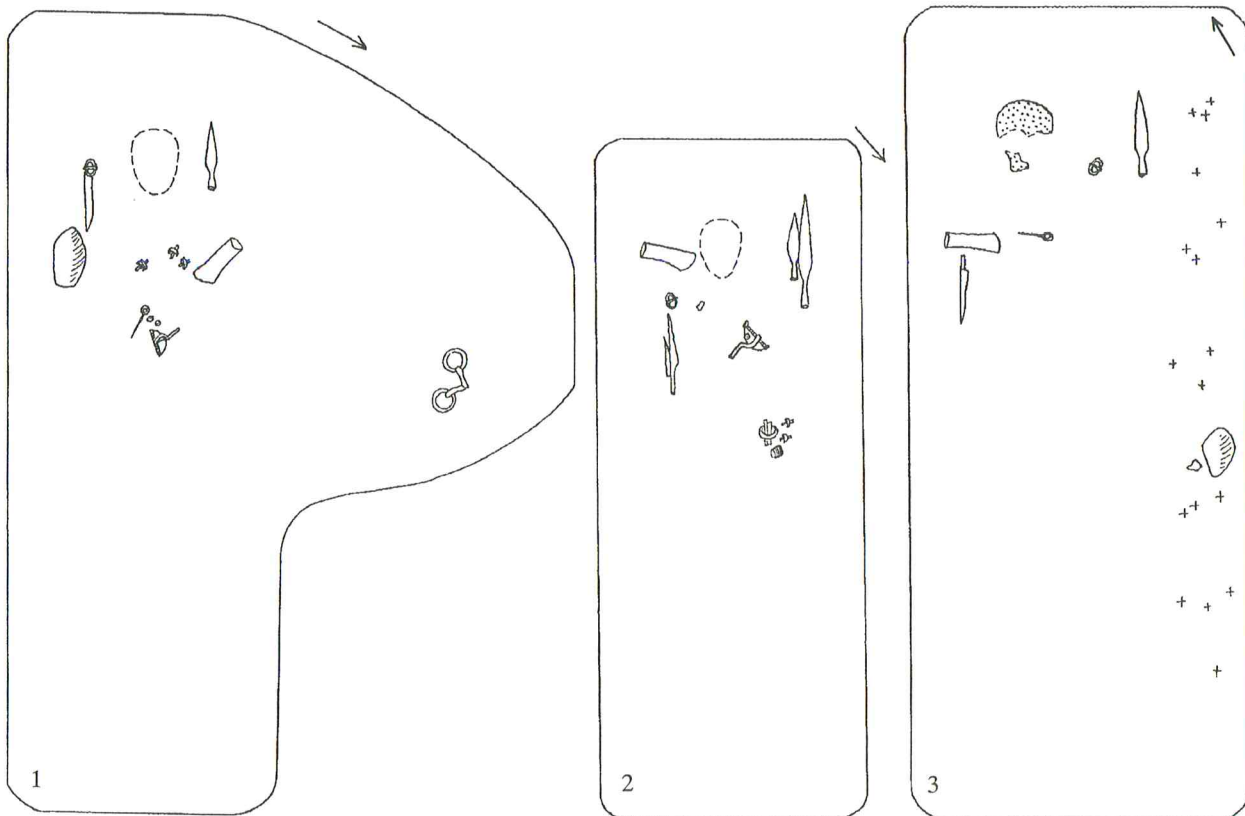

21 pav. Kapų planai: 1 – k. Nr. 39, 2 – k. Nr. 40, 3 – k. Nr. 45

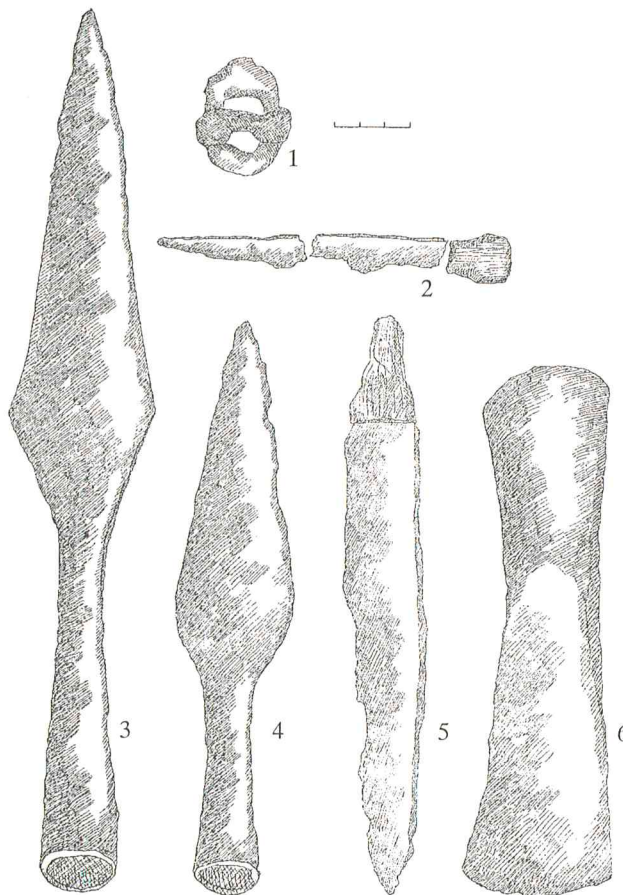

22 pav. Vyro įkapės iš kapo Nr. 40: 1 – diržo sagtis, 2, 5 – peiliai, 3, 4 – ietigaliai, 6 – kirvis

žalvarinė lankinė segė palenкта kojele, geležinis lazdelinis smeigtukas, 2 balkšvos spalvos stikliniai karoliukai, žalvarinis įvijinis žiedas ir 2 žalvariniai žiedai pastorintais užkeistais galais. Mirusiojo kairėje, matyt, prie rankos, gulėjo geležinis įmovinis kirvis. Kojų srityje rasta lipdyto puodo šukelė grublėtu paviršiumi.

Krinta į akis mirusiojo kairėje apie 80×120 cm dydžio pusiau apskritos formos kapo duobės paplatinimas. Jo sampile buvo degėsių, o 85 cm gylyje nuo žemės paviršiaus rasti geležiniai žąslai su grandimis galuose. Jie gulėjo apie 85 cm į ŠV nuo segės, rastos mirusiojo krūtinės srityje.

Mirusiojo dešinėje, ties peilio smaigaliu, gulėjo $8 \times 9 \times 18$ cm dydžio akmuo.

Kapas Nr. 40. 50 cm gylyje nuo žemės paviršiaus išryškėjo 80 cm pločio ir 200 cm ilgio kapo duobės kontūrai, orientuoti ŠR 45° – PV 225° kryptimi (21 : 2 pav.).

Griaučiai sudūlėję. 110 cm gylyje terasti tik kaukolės trūnėsiai, dantų trupiniai, ištiestos palei

mirusiojo šoną kairiosios rankos dilbikaulio fragmentai, 3 pirštikauliai. Mirusysis (vyras) palaidotas galva į PV 225° .

Prie kaukolės liekanų, kairėje, gulėjo 2 geležiniai įmoviniai ietigaliai, dešinėje – geležinis įmovinis kirvis. Krūtinės srityje buvo žalvarinė lankinė segė palenкта kojele, prie jos – žalsvos spalvos stiklinis karoliukas. Ant kairiosios rankos užmauta apyrankė truputį pastorintais galais, 3 žalvariniai įvijiniai žiedai, kurių 2 – su paplatinta vidurine įvija. Mirusiojo dešinėje, lygiagrečiai su dešiniąja ranka, buvo 2 geležiniai įtvėriamieji peiliai, padėti vienas ant kito, geležinė diržo sagtis, nedidelė lipdyto puodo šukelė grublėtu paviršiumi (22 pav.).

Kapo sampile buvo degėsių.

25 cm gylyje aptiktos akmenų vainiko liekanos, juosiančios kapo PV galą. Čia buvo 5 vienas prie kito sudėti $18 \times 20 \times 40$ – $23 \times 25 \times 30$ cm dydžio akmenys, sudarantys apie 120 cm ilgio išlenktą eilę. Nuo vainiko apačios iki griaučių liekanų – 60 cm. Vainiko dydis neaiškus.

Kapas Nr. 41. 40 cm gylyje nuo žemės paviršiaus išryškėjo 85 cm pločio ir 220 cm ilgio kapo duobės kontūrai, orientuoti ŠR 60° – PV 240° kryptimi (7 : 4 pav.).

Griaučiai sudūlėję. Kaukolės vietoje išliko 4 atrupėję dantys, smegeninės ir apatinio žandikaulio liekanos. Mirusysis (moteris) palaidota galva į PV 240° .

Prie kaukolės dūlėsių, kairėje, rasti 2 geležiniai lazdeliniai smeigtukai. Juosmens srityje gulėjo 4 žalvarinės juostinės apyrankės su dilbikaulių liekanomis viduje. (Po 2 apyrankes užmauta ant abiejų rankų.) Po apyrankėmis buvo vilnonio audinio ir medienos (karsto?) liekanų.

Kapo sampile buvo degėsių.

110 cm gylyje, kapavietės PV dalyje, mirusiojo kairėje, buvo 3 beveik vienodo dydžio ($9 \times 17 \times 20$ cm) akmenys, išrikiuoti išilgai duobės pakraščio. Jų eilė buvo apie 60 cm ilgio. Akmenys apibarstyti degėšiais. Vienas jų pajuo dėš, tarsi aprūkytas.

Kapas Nr. 42. 50 cm gylyje nuo žemės paviršiaus išryškėjo 85 cm pločio ir 210 cm ilgio kapo duobės kontūrai, orientuoti ŠR 60° – PV 240° kryptimi.

Griaučiai sudūlėję. 70 cm gylyje aptikti kaukolės trūnėsiai. Mirusysis (moteris) palaidotas galva į ŠR 60° .

Prie kaukolės liekanų buvo žalvarinė antkaklė su kabliuku ir raktos skylutės formos kilpele galuose bei apvara, sudaryta iš 2 gintarinių karoliukų ir žalvarinių įvijėlių. Krūtinės vietoje gulėjo 2 geležiniai lazdeliniai smeigtukai. Kojų srityje aptiktas žalvarinis įvijinis žiedas.

Kapo sampile buvo degėsių.

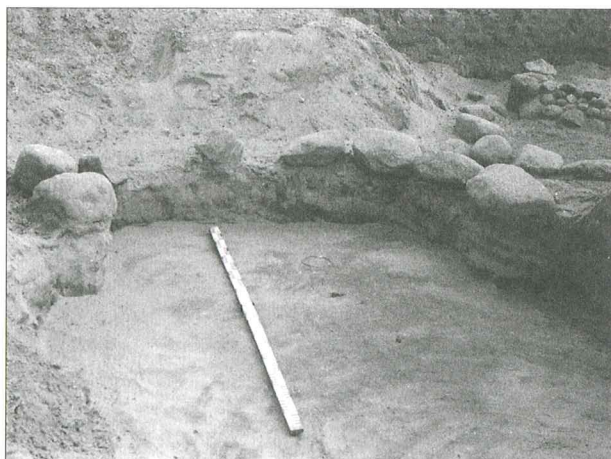

23 pav. Akmenų vainiko liekanos prie kapo Nr. 42

30 cm gylyje rastos suardyto akmenų vainiko liekanos, kurios juosė kapo ŠR galą. Įvairaus dydžio (25–35 cm ilgio, 12–30 cm storio, 20–25 cm aukščio) 9 akmenys išorėje sudarė apie 190 cm, viduje – apie 130 cm skersmens pusratį. Tarp akmenų vietomis – tušti tarpai. Nuo vainiko apačios iki griaučių dūlėsų – apie 35 cm (23 pav.).

Kapas Nr. 43. 70 cm gylyje nuo žemės paviršiaus išryškėjo 50 cm pločio ir 130 cm ilgio kapo duobės kontūrai, orientuoti ŠR 45° – PV 225° kryptimi (24 : 1 pav.).

Griaučiai sudūlėję. 100 cm gylyje aptiktos tik kaukolės žymės. Mirusysis (moteriškos lyties vaikas) palaidotas galva į ŠR 45°.

Galvūgalyje, mirusiojo kairėje, gulėjo geležinė yla. Krūtinės srityje rasta žalvarinė juostinė apyrankėlė.

Kapo sampilė buvo degusių.

40 cm gylyje atkastas apardytas ovalo formos akmenų vainikas, orientuotas ŠR 45° – PV 225° kryptimi. Iš išorės jis buvo apie 150 cm skersmens ir 210 cm ilgio, viduje – apie 90 cm skersmens ir 160 cm ilgio. Kapo PR ir R pusėje išliko 2 aukštų akmenų sienelė, kuri siekė apie 50 cm aukščio. Kapo ŠR, Š, PV pusėje išlikęs tik vieno aukšto vainikas, o ŠV ir V pusėje akmenų visai nerasta. Vainikas sukrautas daugiausia iš didokų akmenų – apie 40 cm ilgio, 20–23 cm skersmens. Bet pasitaikė ir daug mažesnių, t. y. apie 17 cm ilgio ir 10–12 cm skersmens akmenų. Nuo vainiko pagrindo iki radinių – 40–50 cm (25 pav.).

Kapas Nr. 44. 50 cm gylyje nuo žemės paviršiaus išryškėjo 80 cm pločio ir 200 cm ilgio kapo duobės kontūrai, orientuoti ŠR 60° – PV 240° kryptimi (26 : 1 pav.).

80 cm gylyje aptikti kaukolės dūlėsiai. Kitos griaučių dalys visiškai sutrūnijusios. Mirusysis (moteris) palaidotas galva į ŠR 60°.

Ant kaklo buvo žalvarinė antkaklė su kabliuku ir raktu skylutės pavidalo kilpele galuose. Kilpelės skylutėje rastas žalsvos spalvos stiklinis rantytas karoliukas. Prie antkaklės lankelio aptikta žalvarinė įvijėlė su siūlų liekanomis viduje. Krūtinės srityje gulėjo 2 žalvariniai kryžiniai smeigtukai. Šalia jų – žalvariniai rankų papuošalai, t. y. 4 įvijiniai žiedai ir 4 juostinės apyrankės su dilbikaulių fragmentais viduje (po 2 apyrankes ant abiejų rankų). Ant apyrankių ir smeigtukų

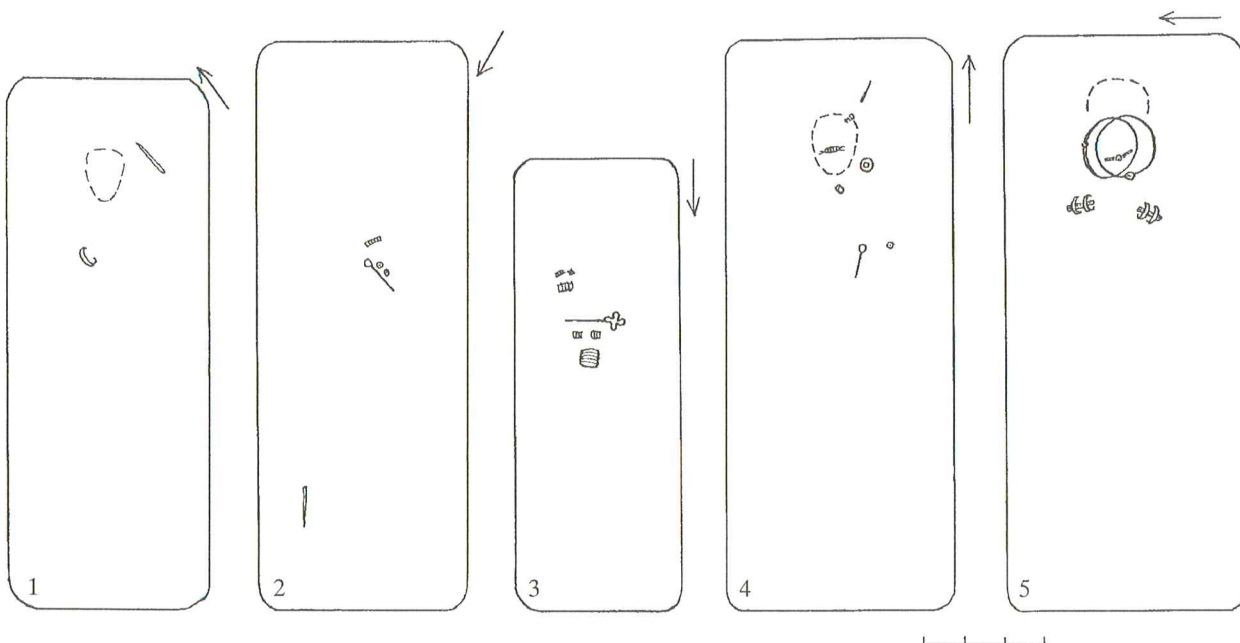

24 pav. Kapų planai: 1 – k. Nr. 43, 2 – k. Nr. 52, 3 – k. Nr. 198, 4 – k. Nr. 224, 5 – k. Nr. 274

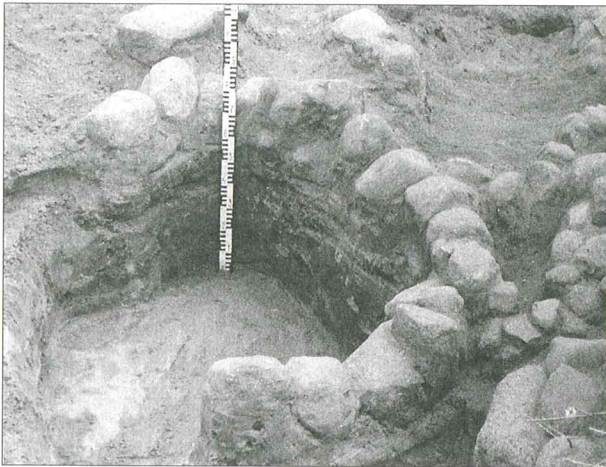

25 pav. Akmenų vainikas prie kapo Nr. 43

viršaus vietomis išliko mažičių audinio skiautelių. Po apyrankėmis aptikta medienos (karsto?) liekanų (27 pav.).

Kapo sampile buvo degėsių.

Kapas Nr. 45. 65 cm gylyje nuo žemės paviršiaus išryškėjo apie 100 cm pločio ir 240 cm dydžio kapo

duobės kontūrai, orientuoti ŠR 30° – PV 210° kryptimi (21 : 3 pav.).

105 cm gylyje aptikti kaukolės dūlėsiai. Kitos griaučių dalys visai sutrūnijusios. Mirusysis (vyras) palaidotas galva į ŠR 30°.

Prie kaukolės liekanų, mirusiojo kairėje, gulėjo geležinis įmovinis ietigalis ir geležinė diržo sagtis. Krūtinės srityje rastas geležinis lazdelinis smeigtukas. Mirusiojo dešinėje, apytikriai palei ranką, padėtas geležinis įtveriamasis peilis ir įmovinis kirvis. Beveik kapavietės vidurinėje dalyje, kairėje, buvo 7 × 8 × 13 cm dydžio akmuo. Prie jo aptikta lipdyto puodo šukelė grublėtu paviršiumi.

Kapo sampile buvo degėsių. Gausiau jų pribarstyta palei visą PR duobės pakraštį. Čia vietomis degėsių sudarė 5 × 10 – 4 × 7 cm dydžio netaisyklingos formos dėmės.

40 cm gylyje atkastos suardyto akmenų vainiko liekanos, kurios juosė kapą Š, ŠV, PV, P pusėse. Kitur akmenų nerasta. Ovalo formos vainikas iš išorės buvo apie 340 cm, viduje – apie 285 cm ilgio. Išlikusi 1 akmenų eilė. Nuo vainiko pagrindo iki griaučių dūlėsų – 60 cm (28 pav.).

Kapas Nr. 46. Neišryškėjus duobės kontūrams, 45 cm gylyje nuo žemės paviršiaus aptiktos suardyto

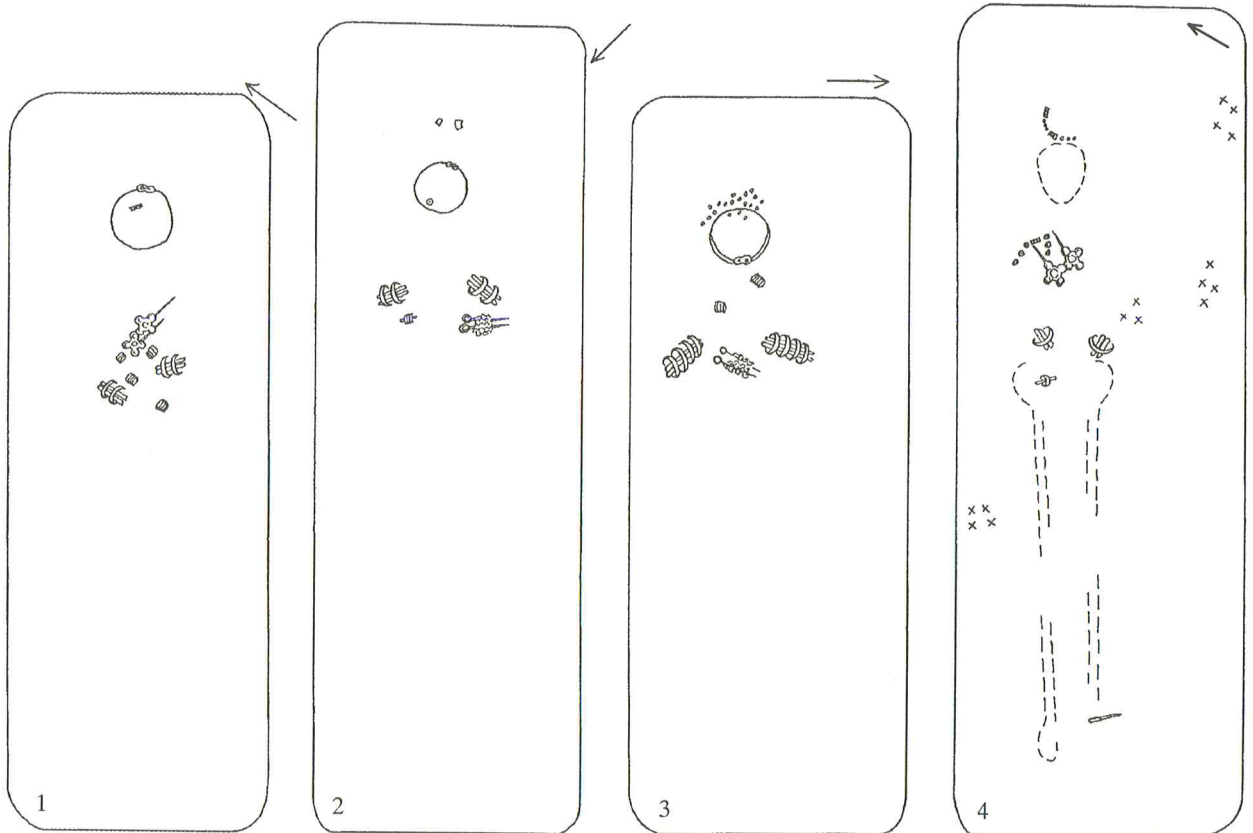

26 pav. Kapų planai: 1 – k. Nr. 44, 2 – k. Nr. 50, 3 – k. Nr. 54, 4 – k. Nr. 55



27 pav. Kapas Nr. 44

kapo liekanos. Griaucių nerasta. Neaiški nei mirusiojo lytis, nei laidojimo kryptis. 15 cm storio permaišytos žemės sluoksnyje išblaškytos šios įkapės: žalvarinė įvijinė apyrankėlė, 2 žalvariniai įvijiniai žiedai, 2 geležiniai lazdeliniai smeigtukai.

Kapo sampile buvo degėsių.

Kapas Nr. 47. 110 cm gylyje nuo žemės paviršiaus



28 pav. Akmenų vainiko liekanos prie kapo Nr. 45

išryškėjo 90 cm pločio ir 230 cm ilgio kapo duobės kontūrai, orientuoti V–R kryptimi (29 : 1 pav.).

130 cm gylyje aptiktos kaukolės liekanos: smegeninės, žandikaulių dūlėsiai, dantų emalio trupiniai bei dešinėsios rankos žastikaulio, dilbikaulių dalys. Kitos griaucių dalys visiškai sutrūnijusios. Mirusysis (vyras) palaidotas galva į V (30 pav.).

Mirusiojo kairėje, lygiagrečiai su kaukolės liekanomis, gulėjo geležinis įmovinis ietigalis. Tarp jo ir mirusiojo padėtos dvejios žalvariniais apkaustais puoštos odinės kamanos, abejos su žaslais ir puse-nulio formos žalvariniu pakabučiu. Kitapus kaukolės likusių rastas geležinis įmovinis kirvis. Ant dešinėsios rankos, ištiestos palei mirusiojo šoną, padėtas dvigubai sulenktas odinis sidabriniais ir žalvariniais apkausteliais puoštas diržas su geležine sagtimi. Po diržu, ant žastikaulio liekanų, aptiktas geležinis įtviriamasis peilis, o ant alkūnės – 2 žalvariniai pentinai, prie kurių išliko žalvariniais apkausteliais puošti odiniai dirželiai su žalvarine sagtele. Mirusysis papuoštas žalvarine antkakle su kabliuku ir rakto skylutės pavidalo kilpele galuose. Krūtinės srityje buvo žalvarinė lankinė žieduotoji segė, pagražinta sidabrinėmis skardelėmis, ir geležinis lazdelinis smeigtukas. Ant kairiosios rankos užmauta žalvarinė storagalė apyrankė (jos viduje – dilbikaulių dūlėsiai) (31 pav.). Po kamanomis, peiliu ir pentiniais aptikta medienos (karsto?) liekanų.

Kapo sampile buvo degėsių. Jų pribarstyta ir kapo dugne abipus mirusiojo, taip pat galvūgalyje bei kojūgalyje.

40 cm gylyje aptiktos suardyto akmenų (apie 15 × 23 × 40 – 8 × 10 × 14 cm dydžio) vainiko liekanos. Viena netvarkingai pabirusių 8 akmenų grupė buvo kapavietės ŠR pusėje, kita – 4 akmenų grupė – P pusėje. Dar 2 akmenys gulėjo PV kapavietės pusėje. Nuo vainiko liekanų pagrindo iki griaucių dūlėsijų – apie 80 cm. Vainiko dydis neaiškus.

Kapas Nr. 48. 60 cm gylyje nuo žemės paviršiaus išryškėjo 100 cm pločio ir 240 cm ilgio kapo duobės kontūrai, orientuoti ŠV 330° – PR 150° kryptimi (29 : 2 pav.).

100 cm gylyje aptiktos kaukolės žymės ir sutrupėjusių dantų liekanos. Krūtinės srityje buvo keletas pirštikaulių. Mirusysis (vyras) palaidotas galva į ŠV 330°.

Prie kaukolės liekanų, mirusiojo kairėje, rasta geležinių įkapių grupė: įmovinis kirvis, įtviriamasis peilis, ant jų – antskydis ir įmovinis ietigalis. Kitoje galvos pusėje gulėjo geležiniai žaslai ir geležinė sagtis. Krūtinės srityje buvo lankinė segė palenкта kojele, geležinis lazdelinis smeigtukas ir 2 žalvariniai įvijiniai žiedai.

45 cm gylyje, kapavietės PR gale, atkastos suardyto akmenų vainiko liekanos: apie 180 cm ilgio lenkta

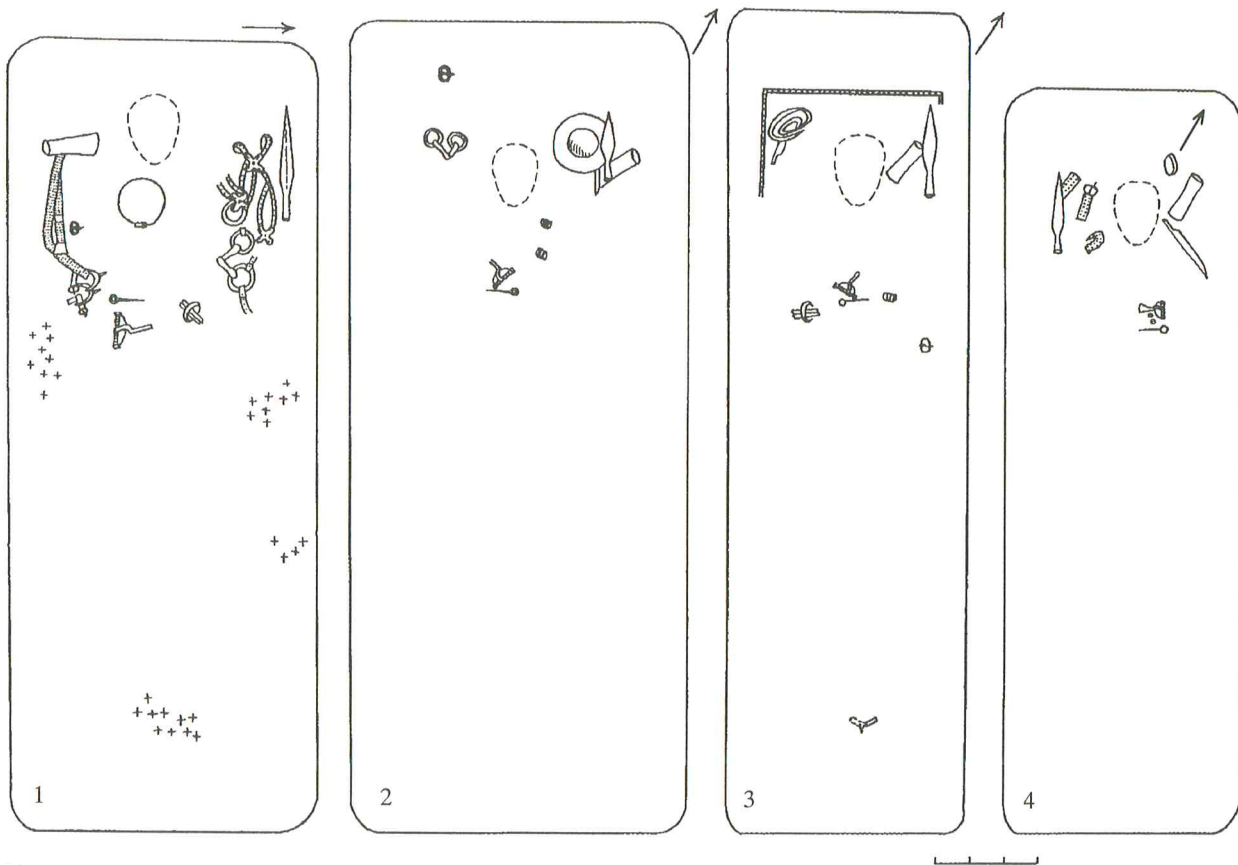

29 pav. Kapų planai: 1 – k. Nr. 47, 2 – k. Nr. 48, 3 – k. Nr. 56, 4 – k. Nr. 58



30 pav. Kapas Nr. 47

linija gulintys 5 akmenys, tarp kurių vietomis buvo 10–15 ar net 45 cm ilgio tuščias tarpas. Akmenys įvairaus dydžio (10 × 10 × 12–13 × 20 × 30 cm). Nuo vainiko pagrindo iki griaučių dūlėsių – apie 50 cm. Vainiko dydis neaiškus.

Kapas Nr. 49. 50 cm gilyje nuo žemės paviršiaus išryškėjo apie 50 cm pločio ir apie 150 cm ilgio kapo duobės kontūrai, orientuoti ŠV 345° – PR 165° kryptimi.

60 cm gilyje aptikti vaiko dantų trupiniai. Griaučiai sutrūniję. Mirusysis (moteriškos lyties vaikas) palaidotas galva į PR 165°.

Prie dantų liekanų buvo žalvarinė antkaklė su kabliuku bei rakto skylutės formos kilpele ir apvarėlė, kurią sudarė 24 žalvariniai ištęsto lašo formos pakabučiai. Po jais aptikta vilnonio audinio skiautelių. Krūtinės srityje rasta žalvarinė vaikiška juostinė apyrankėlė, prie jos – geležinio lazdelinio smeigtuko liekanos (32 pav.).

Kapas Nr. 50. 110 cm gilyje nuo žemės paviršiaus išryškėjo 70 cm pločio ir 220 cm ilgio kapo duobės kontūrai, orientuoti ŠV 315° – PR 135° kryptimi (26 : 2 pav.).

120 cm gilyje aptikti kaukolės dūlėsiai. Kitos griaučių dalys sutrūnijusios. Mirusysis (moteris) palaidotas galva į PR 135°.

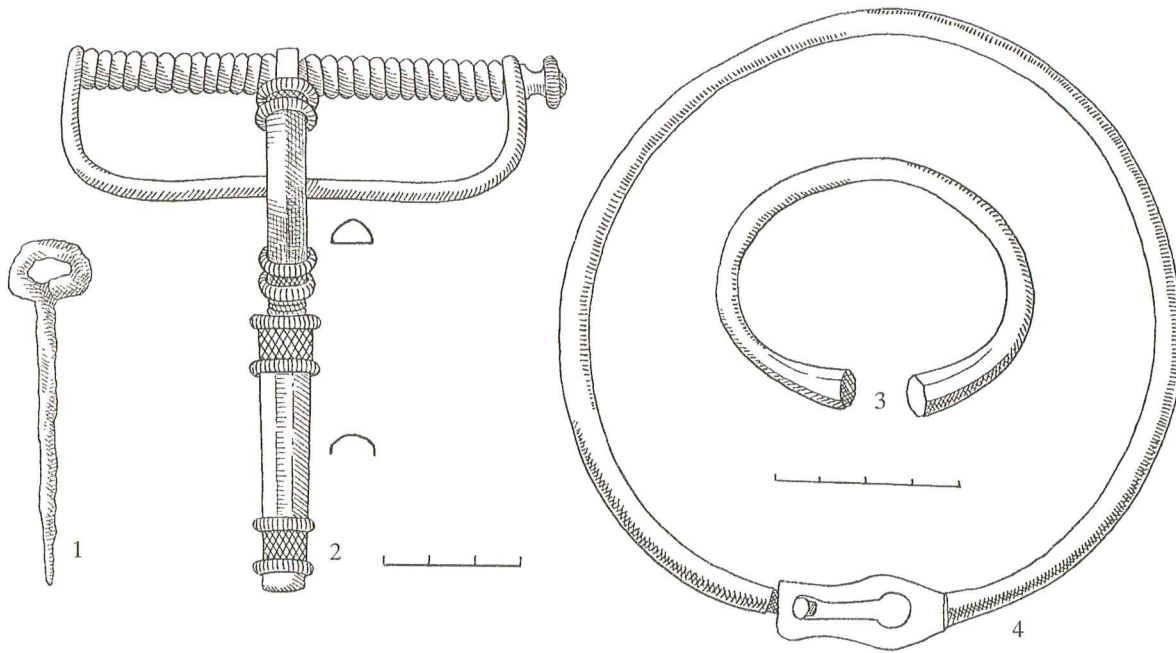

31 pav. Raitelio papuošalai iš kapo Nr. 47: 1 – smeigtukas, 2 – segė, 3 – apyrankė, 4 – antkaklė

Prie kaukolės liekanų buvo žalvarinė antkaklė storėjančiais viela apvyniotais galais su kabliuku ir kilpele. Prie jos – balkšvos spalvos stiklinis karoliukas. Krūtinės srityje rastos 4 žalvarinės juostinės apyrankės su dilbikaulių liekanomis viduje. (Po 2 apyrankes ant abiejų mirusiojo rankų.) Prie dešinės rankos apyrankių buvo žalvarinis įvijinis žiedas su pirštikauliu viduje.

Juosmens srityje, kairėje, gulėjo skersai padėtų dviejų geležinių smeigtukų liekanos, ant kurių suvingiuota žalvarinė grandinė. Ant antkaklės lankelio ir apyrankių buvo audinio skiautelių. Jų pasitaikė ir po smeigtukais su grandinėle. Po apyrankėmis aptikta medienos (karsto?) liekanų. Galvūgalyje, prie kaukolės liekanų, rastos 2 lipdyto puodo šukelės grublėtu paviršiumi.

Kapas Nr. 51. 50 cm gylyje nuo žemės paviršiaus išryškėjo 80 cm pločio ir 230 cm ilgio kapo duobės kontūrai, orientuoti ŠR 75° – PV 255° kryptimi.

Griaučių liekanų nerasta. Mirusiojo (vyro) laidojimo kryptis neaiški.

150 cm gylyje, kapavietės ŠR dalyje, aptikta geležinė diržo sagtis.

Kapo sampile gausu degėsių. 70 cm gylyje, išilgai kapavietės, buvo 20–25 cm pločio ir apie 160 cm ilgio degėsių juosta. Susimaišiusi su žeme ji siekė apie 2–3 cm storio.

40 cm gylyje atkastas ovalo formos akmenų vainikas, kuris išorėje buvo apie 220 cm pločio ir apie 300 cm ilgio, viduje – 175 cm pločio ir 245 cm ilgio. Geriausiai išlikusi vainiko vieta siekė 55 cm aukščio. Akmenys labai nevienodi. Iš didžiausių (net iki 26 × 32 × 45 cm dydžio) sukrauta P sienelė. R ir V sienelės sukrautos iš mažesnių (10 × 14 × 7 ar 8 × 10 × 12 cm dydžio) akmenų. PV ir P vainiko siena yra triaukštė, kitur – dviaukštė. Kai kur (ypač R pusėje) iš išorės akmenys pajuodę, greičiausiai dėl degėsių kiekio.

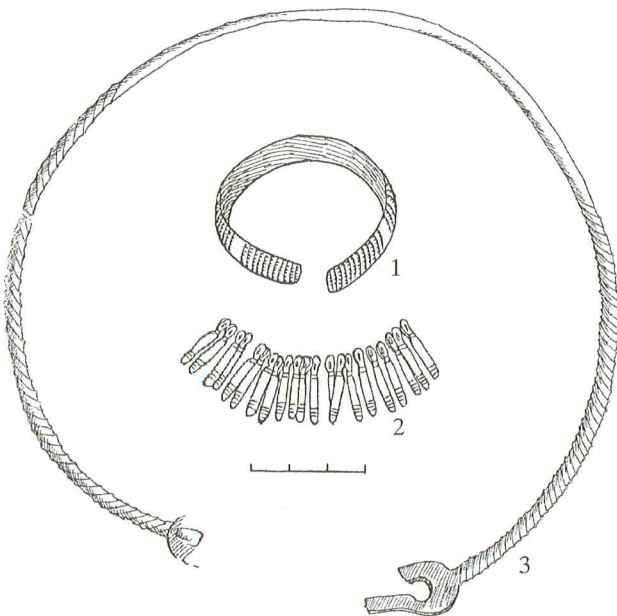

32 pav. Moters papuošalai iš kapo Nr. 49: 1 – apyrankė, 2 – apvara, 3 – antkaklė

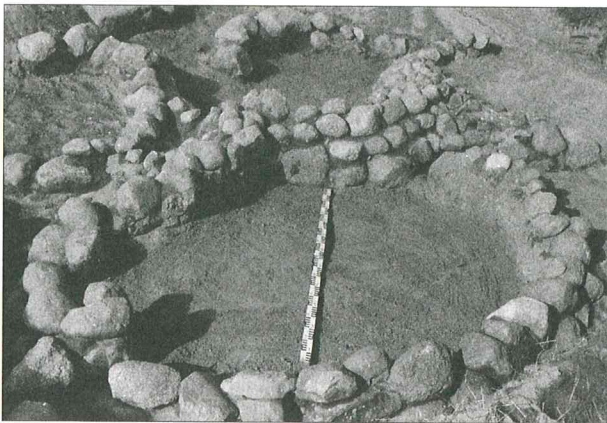

33 pav. Kapo Nr. 51 akmenų vainikas

Degėsių buvo ir prie vainiko pagrindo. ŠR pusėje abu vainiko galai pritverti prie akmenų statinio, juosiančio kapą Nr. 32. Nuo vainiko pagrindo iki įkapių – 75 cm (33 pav.).

Kapas Nr. 52. 55 cm gylyje nuo žemės paviršiaus išryškėjo 50 cm pločio ir apie 140 cm ilgio kapo duobės kontūrai, orientuoti ŠV 345° – PR 165° kryptimi (24 : 2 pav.).

Griaučių liekanų nerasta. Kapavietėje mirusysis (moteriškos lyties vaikas) palaidotas galva į PR 165° (sprendžiant iš įkapių padėties).

Krūtinės srityje rasta geležinio lazdelinio smeigtuko liekanų, prie kurių buvo gintarinis karoliukas, gintarinis aštuoniukės formos pakabutis bei žalvarinė įvijėlė. Kojūgalyje, dešinėje, gulėjo geležinė yla.

Kapo sampile buvo degėsių.

Kapas Nr. 53. 85 cm gylyje nuo žemės paviršiaus išryškėjo 60 cm pločio ir apie 170 cm ilgio kapo duobės kontūrai, orientuoti ŠV 345° – PR 165° kryptimi (14 : 2 pav.).

100 cm gylyje aptiktos kaukolės žymės. Krūtinės srityje buvo pirštikaulių, dilbikaulių fragmentų. Mirusysis (moteriškos lyties vaikas-paauglys) palaidotas galva į PR 165°.

Prie kaukolės dūlėsių buvo aparvėlė, sudaryta iš 11 stiklinių karoliukų ir žalvarinių įvijėlių. Krūtinės srityje gulėjo juostinė apyrankė su dilbikaulių liekanomis viduje (dešinėsios rankos liekanos) bei žalvarinis įvijinis žiedas su pirštikauliu viduje. Juosmens srityje skersai padėti 2 geležiniai lazdeliniai smeigtukai, ant kurių suvingiuota geležinė grandinė.

Kapo sampile daug degėsių. 70 cm gylyje išilgai per visą kapavietę nusidriekė apie 25 cm pločio ir apie 170 cm ilgio degėsių juosta. Čia degėšiai, susimaišę su žeme, sudarė iki 3 cm storio sluoksnį.

Kapas Nr. 54. 75 cm gylyje nuo žemės paviršiaus išryškėjo apie 70 cm pločio ir 200 cm ilgio kapo

duobės kontūrai, orientuoti V–R kryptimi (26 : 3 pav.).

90 cm gylyje mirusiojo krūtinės srityje aptiktos dilbikaulių liekanos. Mirusysis (moteris) palaidotas galva į V, sudėtomis ant krūtinės rankomis.

Kaklo vietoje buvo antkaklė su kabliuku bei raktos skylutės formos kilpele galuose ir aparvėlė, sudaryta iš 23 stiklinių karoliukų bei žalvarinių įvijėlių. Ant rankų užmauta po 4 juostines apyrankes bei po žalvarinį įvijinį žiedą. Apyrankių ir žiedų viduje buvo pirštikaulių, dilbikaulių liekanų. Juosmens srityje skersai padėti 2 geležiniai lazdeliniai smeigtukai, ant kurių sukritusi žalvarinė grandinė.

Kapas Nr. 55. 100 cm gylyje nuo žemės paviršiaus išryškėjo 80 cm pločio ir 220 cm ilgio kapo duobės kontūrai, orientuoti ŠR 75° – PV 255° kryptimi (26 : 4 pav.).

130 cm gylyje aptikti kaukolės, dubens kaulų ir kojų kaulų dūlėsiai, dilbikaulių fragmentai. Mirusysis (moteris) palaidotas aukštiekninkas, ištiestomis kojomis, ant dubens padėtomis rankomis, galva į ŠR 75°.

Prie kaukolės liekanų rasta aparvėlė, sudaryta iš 6 gintarinių karoliukų ir 2 žalvarinių įvijėlių. Ant krūtinės gulėjo 2 kryžiniai smeigtukai su žalvarinėmis galvutėmis ir geležinėmis adatomis. Prie smeigtukų buvo vėrinėlis, sudarytas iš stiklinio, 5 gintarinių karoliukų ir žalvarinės įvijėlės. Ant rankų užmauta po juostinę apyrankę. Ant dešiniojo dubenkaulio liekanų rastas žalvarinis įvijinis žiedas su pirštikauliu viduje. Apyrankių viduje taip pat buvo kaulo dūlėsių. Ant kairiosios pėdos kaulų dūlėsių gulėjo geležinė yla (34 pav.).

30 cm gylyje atkastos suardyto akmenų vainiko liekanos, pusraciū juosusios kapą iš R–PR pusės. 8 × 10 × 11 – 12 × 14 × 15 cm dydžio akmenys glaudžiai sudėti vienoje eilėje. Priešingoje kapavietės pusėje, t. y. ŠV yra dar 2 pavieniai akmenys, per 65 cm vienas nuo kito. Nuo vainiko pagrindo iki griaučių dūlėsių – 80 cm. Vainiko dydis neaiškus.

Kapas Nr. 56. 90 cm gylyje nuo žemės paviršiaus išryškėjo 80 cm pločio ir 240 cm ilgio kapo duobės kontūrai, orientuoti ŠV 330° – PR 150° kryptimi (29 : 3 pav.).

100 cm gylyje aptiktos kaukolės liekanos (smegeninės dūlėsiai, dantų trupiniai) ir dešinėsios rankos dilbikaulių fragmentas. Mirusysis (vyras) palaidotas galva į ŠV 330°.

Prie kaukolės dūlėsių, mirusiojo kairėje, rastas geležinis įmovinis ietigalis ir geležinis įmovinis kirvis. Kitoje pusėje, galvūgalyje, padėtas susuktas odinis žalvariniais apkaustėliais puoštas diržas. Po diržu – geležinis įtveriamasis peilis. Krūtinės srityje buvo

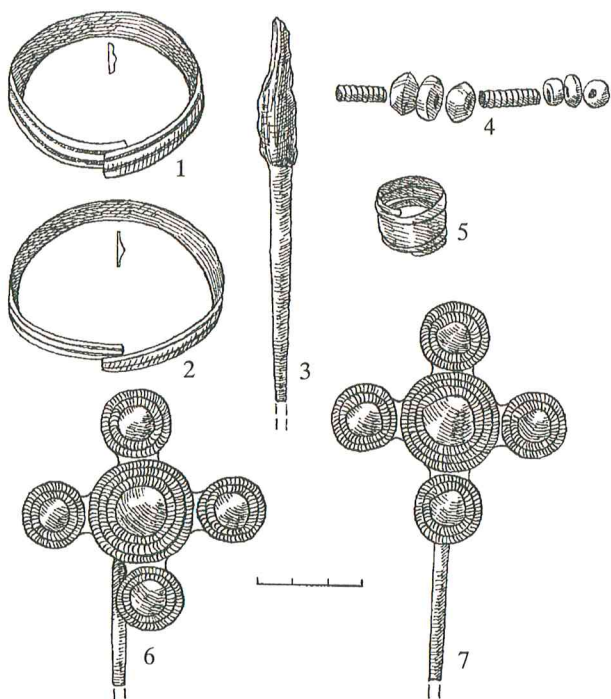

34 pav. Moters įkapės iš kapo Nr. 55: 1,2 – apyrankės, 3 – yla, 4 – apvara, 5 – žiedas, 6,7 – smeigtukai

lankinė segė palenkta kojele ir geležinis lazdelinis smeigtukas. Ant dešinėsios rankos užmauta žalvarinė

juostinė apyrankė ir žalvarinis įvijinis žiedas (pirštikaulis – viduje). Mirusiojo kairėje, ties juosmeniu, gulėjo geležinė diržo sagtis. Kojūgalyje aptikta geležinio juostinio pentino liekanų. Mirusiojo galvūgalyje aiškūs apie 50 cm pločio karsto kontūrai stačiais kampais.

Kapo sampile ir duobės dugne buvo degėsių.

Kapas Nr. 57. 95 cm gilyje nuo žemės paviršiaus išryškėjo 80 cm pločio ir 200 cm ilgio kapo duobės kontūrai, orientuoti ŠR 60° – PV 240° kryptimi (35 : 1 pav.).

Griaučiai sudūlėję. Sprendžiant iš įkapių padėties kapavietėje, mirusysis (moteris) palaidotas galva į ŠR 60°.

Krūtinės srityje buvo 2 geležiniai lazdeliniai smeigtukai. Kojūgalyje – geležinė yla.

Kapo sampile buvo degėsių.

60 cm gilyje aptiktos akmenų vainiko liekanos, juosiančios kapą iš Š ir ŠV pusės. Išlikusi sienelė sudėta iš įvairaus dydžio (9 × 10 × 12 – 22 × 30 × 35 cm) akmenų. Didesni sukrauti dviem aukštais Š pusėje, ŠV – keturiais aukštais sudėti mažesni akmenys. Todėl bendras išlikusio vainiko aukštis gana vienodas – siekia apie 40–45 cm aukščio. Vainiko dydis neaiškus. Prie išorinės akmenų sienelės pusės pribarstyta degėsių. Nuo akmenų vainiko pamato iki įkapių – 45–50 cm.

Kapas Nr. 58. 90 cm gilyje nuo žemės paviršiaus išryškėjo 70 cm pločio ir 220 cm ilgio kapo duobės

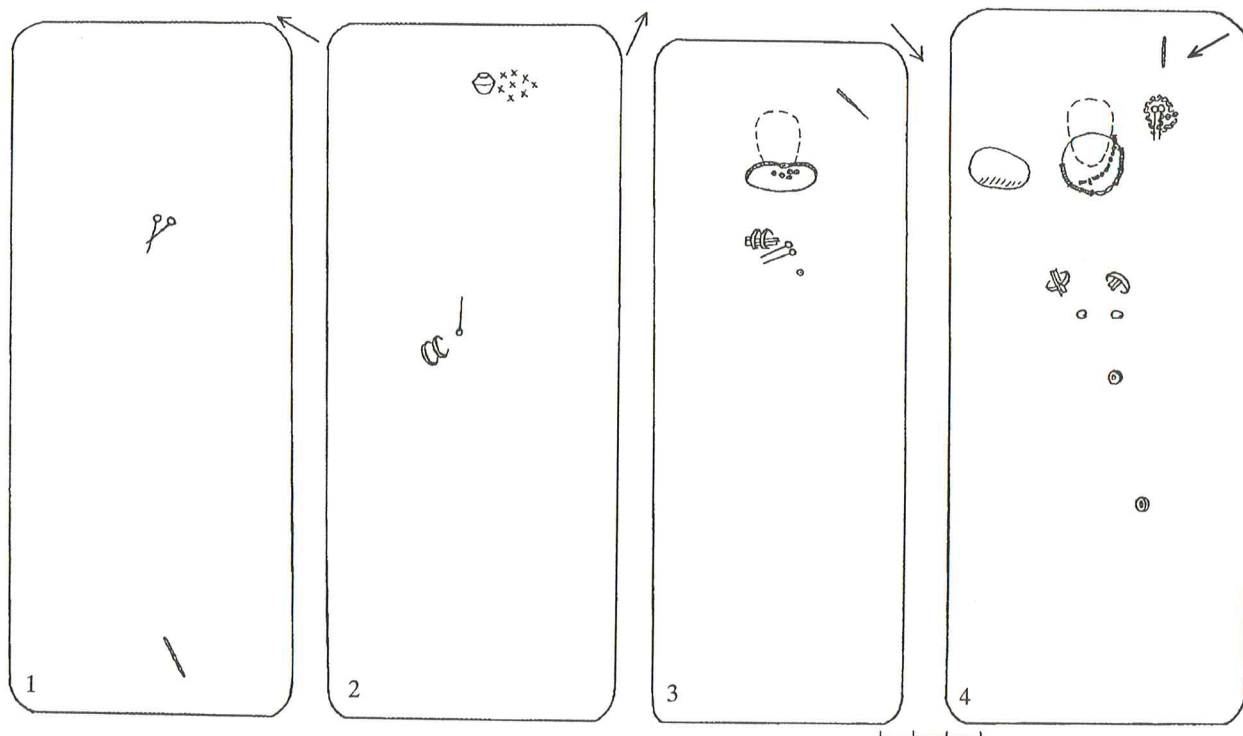

35 pav. Kapų planai: 1 – k. Nr. 57, 2 – k. Nr. 73, 3 – k. Nr. 84, 4 – k. Nr. 87

kontūrai, orientuoti ŠV 315° – PR 135° kryptimi (29 : 4 pav.).

120 cm gilyje aptikti kaukolės dūlėsiai. Mirusysis (vyras) palaidotas galva į ŠV 315°.

Prie kaukolės liekanų, mirusiojo kairėje, gulėjo geležinis įmovinis kirvis, geležinis įtveriamasis peilis ir akmeninis skiltuvas. Kitoje pusėje buvo geležinis įmovinis ietigalis, žalvariniai apkaustėliai išpuošto odinio diržo fragmentai bei žalvarinė sagtis. Krūtinės srityje aptikta žalvarinė lankinė segė trikampėje kojelėje, geležinis lazdelinis smeigtukas ir 2 gintariniai karoliukai.

Kapo sampile gausu degėsių. 45 cm gilyje (nuo žemės paviršiaus) išryškėjo apie 30 cm pločio ir apie 110 cm ilgio degėsių juosta, nusidriekusi ŠV 330° – ŠR 150° kryptimi. Susimaišęs su smėliu degėsių sluoksnis tebuvo vos 4–5 cm storio.

Kapo kontūrų PV gale aptikta kapą Nr. 57 juosiančio vainiko liekanų, kurios tarsi atribojo vieną kapą nuo kito.

Kapas Nr. 59. 50 cm gilyje nuo žemės paviršiaus išryškėjo 70 cm pločio ir 200 cm ilgio kapo duobės kontūrai, orientuoti ŠR 60° – PV 240° kryptimi (36 : 1 pav.).

Griaučiai visiškai sudūlėję. Sprendžiant iš įkapių padėties kapavietėje, mirusysis (vyras) palaidotas galva į PV 240°.

Mirusiojo dešinėje, matyt, lygiagrečiai su dešiniąja ranka (vienoje linijoje) gulėjo geležinės įkapės – diržo sagtis, įmovinis ietigalis, įtveriamasis peilis. Kitoje mirusiojo pusėje, apytikriai ties juosmeniu, rastas geležinis įmovinis kirvis.

Kapo sampile buvo degėsių.

Kapas Nr. 60. 55 cm gilyje nuo žemės paviršiaus išryškėjo 50 cm pločio ir 130 cm ilgio kapo duobės kontūrai, orientuoti ŠR 45° – PV 225° kryptimi.

Griaučiai visiškai sudūlėję. Sprendžiant iš įkapių padėties kapavietėje, mirusysis (vyriškos lyties vaikas) palaidotas galva į ŠR 45°.

65 cm gilyje, mirusiojo galvūgalyje, dešinėje, gulėjo geležinė diržo sagtis. Galvos vietoje rasta žalvarinė įvijėlė.

Kapo sampile buvo degėsių.

Kapas Nr. 61. 50 cm gilyje nuo žemės paviršiaus išryškėjo 80 cm pločio ir 225 cm ilgio kapo duobės kontūrai, orientuoti ŠR 60° – PV 240° kryptimi.

60 cm gilyje aptikta šiek tiek kaukolės dūlėsijų. Mirusysis (vyras) palaidotas galva į PV 240°.

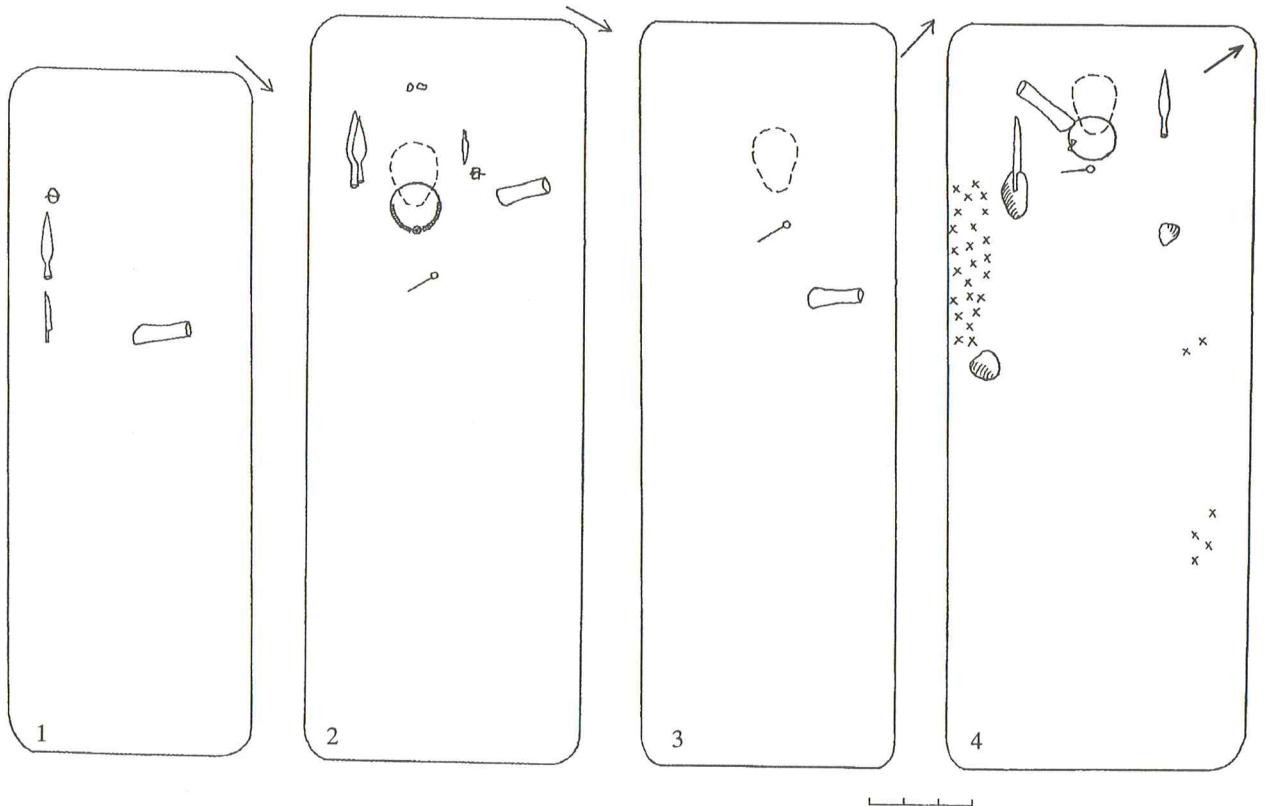

36 pav. Kapų planai: 1 – k. Nr. 59, 2 – k. Nr. 68, 3 – k. Nr. 71, 4 – k. Nr. 74

Galvūgalyje, mirusiojo dešinėje, gulėjo geležinis įmominis ietigalis.

Kapo sampile ir ant dugno buvo degėsių.

Kapas Nr. 62. 40 cm gylyje nuo žemės paviršiaus išryškėjo apie 60 cm pločio kapo kontūrų ŠR galas. Kita kapo dalis visiškai sunaikinta kasant rūsiaduobę.

Griaučių liekanų nerasta.

45 cm gylyje, kapavietės ŠR gale, rastas perlūžęs geležinis lazdelinis smeigtukas.

Kapas Nr. 63. 50 cm gylyje nuo žemės paviršiaus išryškėjo 80 cm pločio ir 220 cm ilgio kapo duobės kontūrai, orientuoti ŠV 300° – PR 120° kryptimi.

Nei griaučių liekanų, nei įkapių nerasta.

Kapo sampile buvo degėsių.

Kapas Nr. 64. 45 cm gylyje nuo žemės paviršiaus išryškėjo 80 cm pločio ir 220 cm ilgio kapo duobės kontūrai, orientuoti ŠR 60° – PV 240° kryptimi.

Griaučių liekanų nerasta.

60 cm gylyje, kapavietės ŠR dalyje (mirusiojo krūtinės srityje?), gulėjo geležinio lazdelinio smeigtuko liekanos.

Kapo sampile buvo degėsių.

Kapas Nr. 65. 55 cm gylyje nuo žemės paviršiaus išryškėjo 60 cm pločio, apie 30–35 cm ilgio kapo duobės kontūrų PR galas. Didžioji kapo dalis visiškai suardyta kaimiečių, įrengusių čia rūšį daržovėms žiemą laikyti. Kapas buvo orientuotas ŠV 315° – PR 135° kryptimi.

60 cm gylyje, kapavietės PR gale, aptikta sutrupėjusių dantų. Mirusysis (moteris?) palaidotas galva į PR 135°.

Prie dantų liekanų rasta žalvarinė antkaklė kūginiais galais ir žalvarinis pusbėnulių formos pakabutis.

Kapas Nr. 66. Neišryškėjus duobės kontūrams, 50 cm gylyje nuo žemės paviršiaus aptiktos suardyto kapo liekanos. Griaučių nerasta. Mirusiojo (moters) laidojimo kryptis neaiški.

10 cm storio permaišytos žemės sluoksnyje rasti iš pirminės padėties išjudinti žalvarinis statinėlinis smeigtukas, žalvarinis ažuvinis pusbėnulių formos pakabutis ir dalis žalvarinės įvijėlės.

Kapas Nr. 67. 55 cm gylyje nuo žemės paviršiaus išryškėjo 70 cm pločio ir 200 cm ilgio kapo duobės kontūrai, orientuoti ŠR 30° – PV 210° kryptimi.

60 cm gylyje aptikti kaukolės dūlėsiai. Mirusysis palaidotas galva į ŠR 30°.

Prie kaukolės liekanų buvo žalvarinė antkaklė su kabliuku ir kilpele galuose. Krūtinės srityje rastas geležinis lazdelinis smeigtukas.

Kapo sampile buvo degėsių.

Kapas Nr. 68. 55 cm gylyje nuo žemės paviršiaus išryškėjo 80 cm pločio ir 220 cm ilgio kapo duobės

kontūrai, orientuoti ŠR 60° – PV 240° kryptimi (36 : 2 pav.).

50 cm gylyje aptikti kaukolės dūlėsiai. Be to, rasta ir pirštikaulių. Mirusysis (vyras) palaidotas galva į PV 240°.

Abipus kaukolės dūlėsių rasta geležinių dirbinių: dešinėje gulėjo 2 įmominiai ietigaliai, kairėje – įtviriamasis peilis, diržo sagtis ir įmominis kirvis. Galvūgalyje aptiktos 2 lipdyto puodo šukelės grublėtu paviršiumi. Galvos – kaklo vietoje rasta žieduotoji antkaklė su kabliuku ir kilpele, krūtinės srityje – geležinis lazdelinis smeigtukas.

Kapo sampile buvo degėsių.

Kapas Nr. 69. 55 cm gylyje nuo žemės paviršiaus išryškėjo 70 cm pločio ir 200 cm ilgio kapo duobės kontūrai, orientuoti ŠR 30° – PV 210° kryptimi.

Griaučių liekanų neaptikta. Sprendžiant iš įkapių padėties kapavietėje, mirusysis (vyras) palaidotas galva į PV 210°.

55 cm gylyje, mirusiojo galvos srityje, rastas geležinis įmominis kirvis. Krūtinės vietoje gulėjo geležinis lazdelinis smeigtukas.

Kapas Nr. 70. 60 cm gylyje nuo žemės paviršiaus išryškėjo 70 cm pločio ir 185 cm ilgio kapo duobės kontūrai, orientuoti ŠR 75° – PV 255° kryptimi.

Griaučių nerasta. Mirusiojo (vyro) laidojimo kryptis neaiški.

150 cm gylyje, kapavietės vidurinėje dalyje, gulėjo geležinis lazdelinis smeigtukas ir geležinė diržo sagtis.

Kapo sampile buvo degėsių.

60 cm gylyje atkastas apardytas 3 aukštų akmenų vainikas. Ovalo formos statinys buvo 45–55 cm aukščio, išorėje – 260 cm pločio ir 340 cm ilgio, viduje – 160 cm pločio ir 260 cm ilgio. Vainiko pamatas sudėtas iš didesnių (18 × 24 × 45 – 22 × 27 × 47 – 29 × 32 × 40 cm), viršutinės 2 eilės – iš mažesnių (12 × 13 × 15 – 17 × 20 × 23 – 21 × 24 × 32 cm) akmenų. Statinio ŠV dalis išardyta, akmenų čia nėra. Nuo vainiko pamato iki įkapių – 40–45 cm.

Kapas Nr. 71. 40 cm gylyje nuo žemės paviršiaus išryškėjo 70 cm pločio ir 220 cm ilgio kapo duobės kontūrai, orientuoti ŠV 315° – PR 135° kryptimi (36 : 3 pav.).

45 cm gylyje aptikti kaukolės dūlėsiai. Mirusysis (vyras) palaidotas galva į ŠV 315°.

Krūtinės srityje buvo geležinis lazdelinis smeigtukas. Kairėje, ties juosmeniu, gulėjo geležinis įmominis kirvis.

Kapo sampile buvo degėsių.

Kapas Nr. 72. 40 cm gylyje nuo žemės paviršiaus išryškėjo 60 cm pločio ir 160 cm ilgio kapo duobės kontūrai, orientuoti ŠV 315° – PR 135° kryptimi (14 : 3 pav.).



37 pav. Vaiko kapas Nr. 72

Griaučių nerasta. Sprendžiant iš įkapių padėties kapavietėje, mirusysis (moteriškos lyties vaikas) palaidotas galva į ŠV 315°.

Ant kaklo buvusi žalvarinė antkaklėlė kūginiais galais. Krūtinės srityje gulėjo geležinis lazdelinis smeigtukas. Kojų srityje rastas akmuo (37 pav.).

Kapo sampile buvo degėsių.

Kapas Nr. 73. 50 cm gylyje nuo žemės paviršiaus išryškėjo 80 cm pločio ir 200 cm ilgio kapo duobės kontūrai, orientuoti ŠV 330° – PR 150° kryptimi (35 : 2 pav.).

Iš griaučių liekanų terasti dilbikaulių fragmentai. Neaiški nei mirusiojo lytis, nei laidojimo kryptis.

45 cm gylyje, kapavietės vidurinėje dalyje, gulėjo 2 žalvarinės juostinės apyrankės su dilbikaulių liekanomis viduje ir geležinis lazdelinis smeigtukas. 55 cm gylyje, duobės ŠV gale, aptiktos molinio puoduko liekanos. Prie jo rasta pavienių angliukų, suodžių. Apie 8–9 cm aukščio degėsių krūvelė pasklidusi 10–12 cm skersmens plotelyje.

Degėsių buvo ir kapo sampile.

Kapas Nr. 74. 60 cm gylyje nuo žemės paviršiaus išryškėjo 90 cm pločio ir 220 cm ilgio kapo duobės kontūrai, orientuoti ŠV 300° – PR 120° kryptimi (36 : 4 pav.).

60 cm gylyje aptikti kaukolės dūlėsiai. Mirusysis (vyras) palaidotas galva į ŠV 300°.

Abipus kaukolės dūlėsijų buvo geležinių įkapių: dešinėje gulėjo įmovinis kirvis ir įteriamasis peilis, kairėje – įmovinis ietigalis. Kaklo vietoje buvo žalvarinė antkaklė kūginiais galais, krūtinės srityje – geležinis lazdelinis smeigtukas.

Kapo sampile buvo degėsių. Jų daugiau abipus mirusiojo: barstyta išilgai duobės pakraščių.

35 cm gylyje atkastos suardyto akmenų vainiko liekanos, juosiančios kapavietę iš V ir PV pusės. Pats didžiausias (21 × 30 × 50 cm) akmuo padėtas ties duobės ŠV galu. Mažesni (7 × 8 × 10–12 × 20 × 21 cm) akmenys laisvai pabirę ir sudaro apie 40 cm pločio, 120 cm ilgio išlinkusią juostą. Nuo akmenų vainiko pamato iki įkapių – 10 cm.

Pavienių akmenų rasta ir abipus mirusiojo. Jo dešinėje gulėjo 2 apie 8 × 10 × 16 cm dydžio akmenys (vienas nuo kito per 40 cm), kairėje – apie 6 × 8 × 10 cm dydžio akmuo.

Kapas Nr. 75. 55 cm gylyje nuo žemės paviršiaus išryškėjo apie 80 cm pločio ir 130 cm ilgio kapo duobės ŠV dalis. Kitą kapavietės dalį visiškai suardė vietos gyventojai, rengdami rūšį daržovėms žiemą laikyti.

65 cm gylyje aptikti kaukolės dūlėsiai. Mirusysis (vyras) palaidotas galva į ŠV 315°.

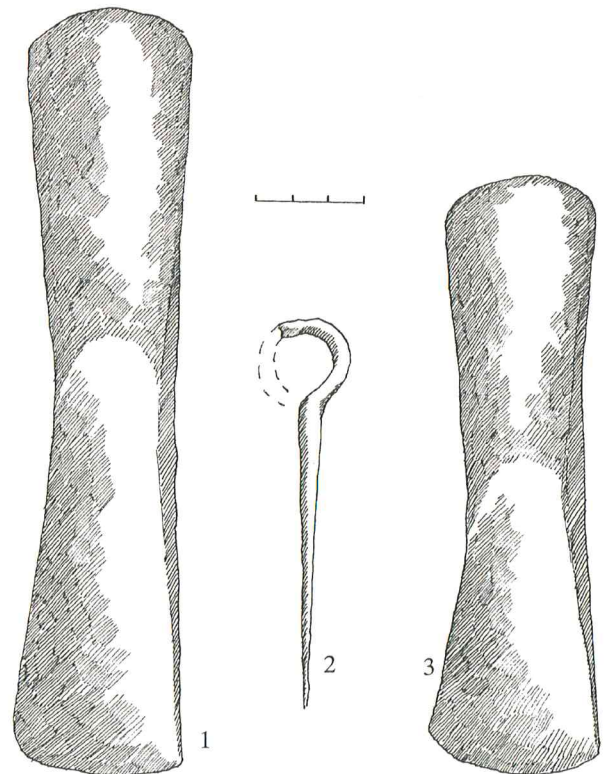

38 pav. Radiniai iš kapo Nr. 75: 1,3 – kirviai, 2 – smeigtukas

Prie kaukolės liekanų, mirusiojo kairėje, gulėjo geležinis įmovinis kirvis. Kitas to paties tipo kirvis buvo dešinėje pusėje, apytikriai ties mirusiojo petimi. Dešiniojo peties srityje rastas geležinis lazdelinis smeigtukas, prie kurio buvo žalvarinės įvijėlės liekanų (38 pav.).

Galvūgalyje, dešinėje, gulėjo $8 \times 10 \times 15$ cm dydžio akmuo.

Kapas Nr. 76. 50 cm gylyje nuo žemės paviršiaus išryškėjo 120 cm pločio ir apie 60–75 cm ilgio kapo duobės kontūrų ŠR galas. Likusią kapo dalį visiškai suardė kaimo gyventojai, čia įrengdami rūsį daržovėms žiemą laikyti (39 : 1 pav.).

Griaučių nerasta. Sprendžiant iš įkapių padėties, kapavietėje galėjo būti palaidoti 2 mirusieji (vyriškos lyties vaikai) galvomis į ŠR 45° .

Vieno mirusiojo (A) galvūgalyje, dešinėje gulėjo geležinis įmovinis kirvis. Lygiagrečiai su dešiniąja ranka padėtas geležinis įtveriamasis peilis. Kito mirusiojo (B) kairėje, prie galvos, buvo geležinis įmovinis ietigaliukas. Krūtinės srityje rastas geležinis lazdelinis smeigtukas.

Kapo sampile buvo degėsių.

Kapas Nr. 77. 40 cm gylyje nuo žemės paviršiaus išryškėjo 70 cm pločio ir 180 cm ilgio kapo duobės kontūrai, kurių PV galas suardytas, iškasus šalia duobę. Kontūrai orientuoti ŠV 285° – PR 105° kryptimi.

Griaučių neaptikta. Sprendžiant iš įkapių padėties kapavietėje, mirusysis (vyras) galėjo būti palaidotas galva į ŠV 285° .

Mirusiojo kairėje arti viena kitos gulėjo geležinės įkapės. Tai įmovinis ietigalis, įmovinis kirvis ir įtveriamasis peilis.

Kapas Nr. 78. 30 cm gylyje nuo žemės paviršiaus išryškėjo 50–90 cm pločio ir 260 cm ilgio netaisyklingos formos dėmė, nusitęsusi ŠV 330° – PR 150° kryptimi.

Griaučių neaptikta. Sprendžiant iš įkapių padėties kapavietėje, mirusysis (moteris) palaidotas galva į ŠV 330° .

55 cm gylyje, duobės ŠV dalyje (krūtinės srityje), rasti 2 sukryžiuoti geležiniai lazdeliniai smeigtukai.

Kapo sampile buvo degėsių.

Kapas Nr. 79. 40 cm gylyje nuo žemės paviršiaus aptiktos suardyto kapo liekanos. Griaučių nerasta. Susimaišiusioje degėsių žemėje, 80 cm pločio ir 100 cm ilgio plotelyje, gulėjo išjudintos iš pirminės padėties įkapės: geležinis įtveriamasis peilis, geležinio lazdelinio smeigtuko nuolauža, dviejų žalvarinių įvijėlių fragmentai.

Kapas Nr. 80. 35 cm gylyje nuo žemės paviršiaus išryškėjo 80 cm pločio ir 220 cm ilgio kapo duobės kontūrai, orientuoti ŠV 330° – PR 150° kryptimi.

40 cm gylyje aptikta dilbikaulio liekanų. Sprendžiant iš įkapių padėties kapavietėje, mirusysis (vyras) buvo palaidotas galva į ŠV 330° .

40 cm gylyje, mirusiojo kairėje (prie galvos), gulėjo geležinis įmovinis kirvis ir geležinis įtveriamasis peilis (prie peties). Krūtinės srityje buvo geležinis lazdelinis smeigtukas ir žalvarinė juostinė apyrankė su rankos kaulų liekanomis viduje (40 pav.).

Kapo sampile ir ant duobės dugno buvo degėsių.

Galvūgalyje, mirusiojo dešinėje, padėtas apie 10 cm skersmens ir apie 16 cm ilgio akmuo.

Kapas Nr. 81. 45 cm gylyje nuo žemės paviršiaus išryškėjo 70 cm pločio ir 85 cm ilgio kapo duobės kontūrų ŠV galas. Likusi kapo dalis suardyta kasant šalia duobę.

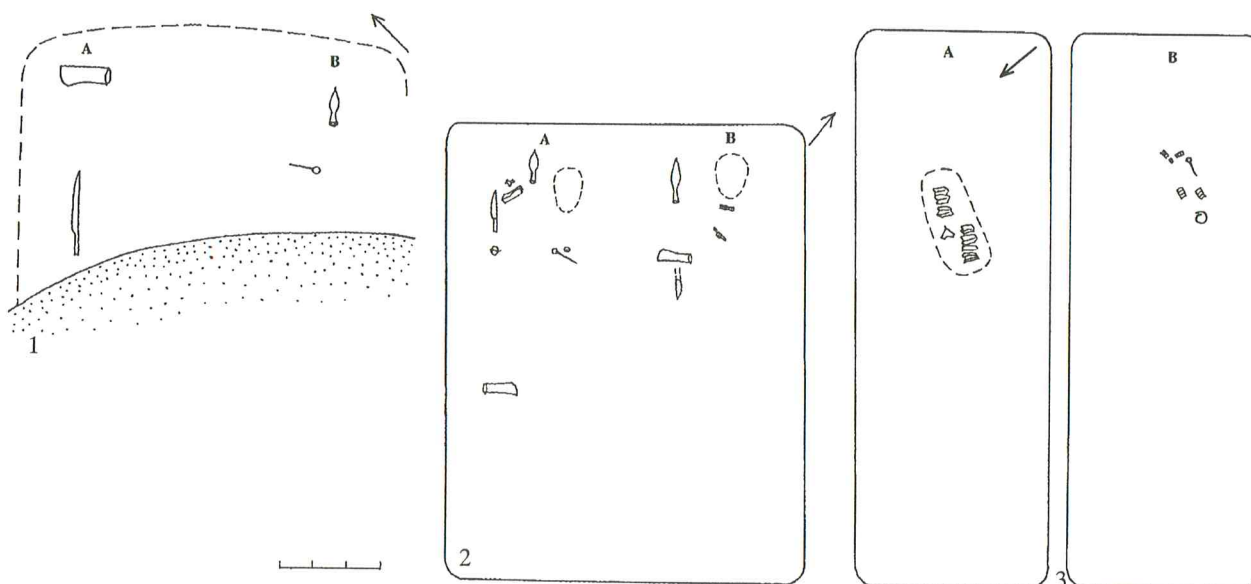

39 pav. Kapų planai: 1 – k. Nr. 76, 2 – k. Nr. 153–154, 3 – k. Nr. 251

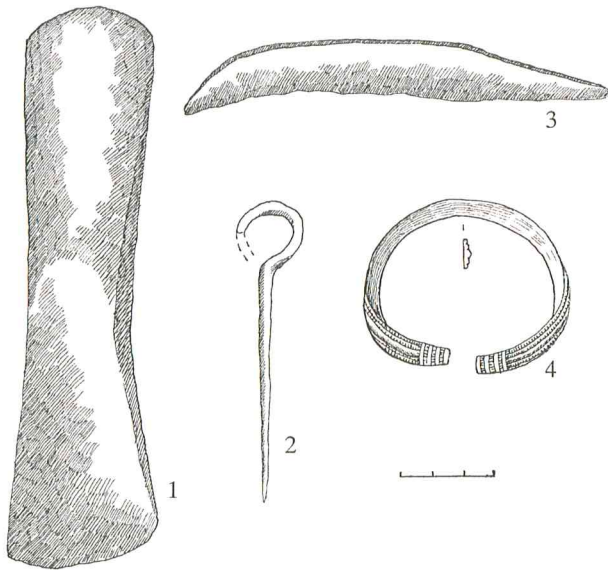

40 pav. Radiniai iš kapo Nr. 80: 1 – kirvis, 2 – smeigtukas, 3 – peilis–pjautuvėlis, 4 – apyrankė

40 cm gylyje aptikti kaukolės dūlėsiai. Mirusysis (lytis neaiški) palaidotas galva į ŠV 300°.

Krūtinės srityje gulėjo geležinis lazdelinis smeigtukas su žalvarine įvijėle.

Kapas Nr. 82. 25 cm gylyje nuo žemės paviršiaus išryškėjo 80 cm pločio ir 220 cm ilgio kapo duobės kontūrai, orientuoti ŠV 315° – PR 135° kryptimi.

35 cm gylyje aptikti kaukolės dūlėsiai. Mirusysis (vyras) palaidotas galva į ŠV 315°.

Mirusiojo kairėje, prie kaukolės liekanų, gulėjo geležinis įteriamasis peilis ir geležinė diržo sagtis. Krūtinės srityje buvo geležinis lazdelinis smeigtukas. Juosmens srityje, kairėje, rasta žalvarinė storagalė apyrankė su kaulo trūnėsiais viduje.

Kapo sampile buvo degėsių.

25 cm gylyje atkastos akmenų vainiko liekanos. Tai 15 × 17 × 21 – 16 × 20 × 22 cm dydžio 6 akmenys, laisvai pabirę palei kapo kontūrų PR–R pakraštį.

Kapas Nr. 83. Ištyrus kapą Nr. 82, žemėje buvo pastebėta degėsių. Kasinėjant buvusią kapavietę, 60 cm gylyje nuo žemės paviršiaus išryškėjo 60 cm pločio ir 160 cm ilgio kapo duobės kontūrai, orientuoti ŠV 315° – PR 135° kryptimi. Kontūrų ŠV galas sutapo su kapo Nr. 82 duobės ŠV galu. Vieną kapą nuo kito skyrė apie 20–25 cm storio žemės sluoksnis.

60 cm gylyje aptikta dantų liekanų. Mirusysis (nustatytos lyties vaikas) palaidotas galva į PR 135°.

Krūtinės srityje gulėjo žalvarinė juostinė apyrankėlė su kaulo trūnėsiais viduje ir geležinis lazdelinis smeigtukas, prie kurio kilpinės galvutės buvo 2 balkšvos spalvos stikliniai karoliukai.

Kapo sampile buvo degėsių.

Kapas Nr. 84. 60 cm gylyje nuo žemės paviršiaus išryškėjo 70 cm pločio ir 190 cm ilgio kapo duobės kontūrai, orientuoti ŠR 30° – PV 210° kryptimi (35 : 3 pav.).

65 cm gylyje aptikta dantų liekanų, dilbikaulio fragmentų. Mirusysis (moteris) palaidotas galva į PV 210°.

Galvūgalyje, mirusiojo kairėje, gulėjo geležinė yla. Kaklo srityje buvo antkaklė viela apvyniotais pastorintais galais su kabliuku bei kilpele ir aparėlė, sudaryta iš 5 stiklinių karoliukų. Krūtinės srityje rastos 2 juostinės apyrankės su dilbikaulio liekana viduje. Abi užmautos ant vienos rankos. Prie apyrankių padėti 2 geležiniai lazdeliniai smeigtukai, ties kurių kilpinėmis galvutėmis buvo emalinis karoliukas. Po antkakle rasta medienos (karsto?) trūnėslių. Ant apyrankių paviršiaus – audinio skiautelių.

Kapai Nr. 85–86. 50 cm gylyje nuo žemės paviršiaus išryškėjo 160 cm pločio ir 220 cm ilgio kapo duobės kontūrai, orientuoti ŠV 300° – PR 120° kryptimi. 70 cm gylyje duobėje išsiskyrė 2 atskiros nevienodo dydžio tamsios žemės dėmės, kurios buvo per 20 cm viena nuo kitos.

Kapas Nr. 85. Duobės PV pusėje, 70 cm gylyje, išryškėjo 45 cm pločio ir apie 190 cm ilgio stačiais kampais karsto kontūrai. Jų ŠV gale aptiktos dantų liekanos. Mirusysis (vyras) palaidotas galva į ŠV 300° (41 : 1A pav.).

Galvūgalyje, mirusiojo dešinėje, rastas geležinis įmovinis ietigalis ir žalvarinė diržo sagtis. Dešinėje, šalia juosmens, padėtas geležinis įteriamasis peilis. Prie kaukolės liekanų, kairėje, aptiktas geležinis meškerės kabliukas. Mirusiojo kaklo srityje buvo aparėlės liekanų: 2 sidabriniai kibirėlio formos kabučiai, žalvarinė įvijėlė, stiklinis karoliukas. Krūtinės srityje rastas geležinis lazdelinis smeigtukas su stikliniu karoliuku prie kilpinės galvutės, 2 lankinės palenкта kojele segės ir storagalė apyrankė su kairiosios rankos dilbikaulių liekanomis viduje. Po segėmis buvo medienos (karsto?) trūnėslių (42 pav.).

Kapas Nr. 86. Lygiagrečiai su duobės PV pusėje išryškėjusiais karsto kontūrais (kapas Nr. 85), 70 cm gylyje, duobės ŠR pusėje, išryškėjo 35 cm pločio ir 130 cm ilgio kito karsto kontūrai, taip pat orientuoti ŠV 300° – PR 120° kryptimi. 75 cm gylyje aptiktos dantų liekanos. Mirusysis (vyriškos lyties vaikas) palaidotas galva į ŠV 300° (41 : 1B pav.).

Galvūgalyje skersai padėtas geležinis įteriamasis peilis. Mirusiojo krūtinės srityje gulėjo žalvarinė lankinė segė palenкта kojele ir žalvarinė įvijinė apyrankėlė su dešniosios rankos dilbikaulių trūnėsiais viduje. Prie segės įvijos buvo gintarinis karoliukas.

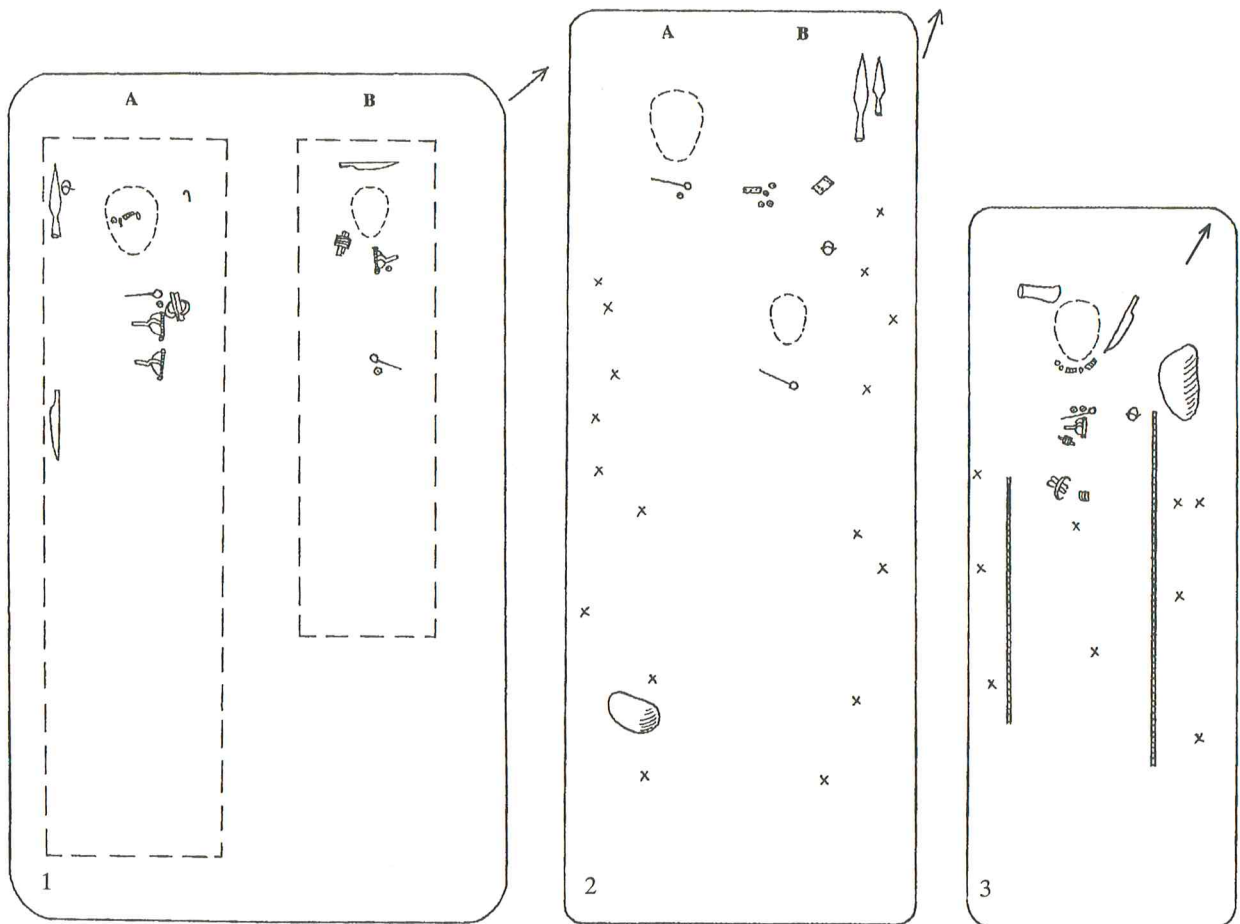

41 pav. Kapų planai: 1 – k. Nr. 85–86, 2 – k. Nr. 126, 3 – k. Nr. 130

Juosmens srityje, dešinėje, rastas geležinis lazdelinis smeigtukas su emaliniu karoliuku prie kilpinės galvutės.

Kapo sampile buvo degėsių.

Kapas Nr. 87. 85 cm gylje nuo žemės paviršiaus išryškėjo 85 cm pločio ir 205 cm ilgio kapo duobės kontūrai, orientuoti ŠV 300° – PR 120° kryptimi (35 : 4 pav.).

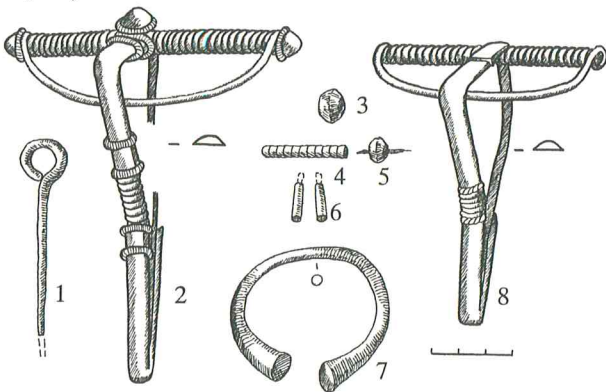

42 pav. Vyro papuošalai iš kapo Nr. 85: 1 – smeigtukas, 2, 8 – segės, 3 – karoliukas-amuletas, 4–6 – aparos komponentai, 7 – apyrankė

85 cm gylje aptikti kaukolės dūlėsiai, dilbikaulių fragmentai, pirštikauliai. Mirusysis (moteris) palaidotas galva į PR 120°.

Pačiame galvūgalyje, kairėje, padėta yla. Prie kaukolės liekanų, kairėje, gulėjo 2 geležiniai lazdeliniai smeigtukai, ant kurių suvingiuota žalvarinė grandinė. Prie smeigtukų galvučių rasti 2 gintariniai karoliukai. Prie kaukolės liekanų buvo antkaklė pastorintais, viela apvyniotais galais su kabliuku bei kilpele ir aparėlė, sudaryta iš žalvarinių įvijėlių, stiklinių karoliukų ir sidabrinių kibirėlio formos pakabučių. Ant abiejų rankų užmauta po žalvarinę juostinę apyrankę ir užkeistais galais žiedą. Visi šie 4 papuošalai rasti dubens kaulų srityje ir visų jų viduje buvo rankų kaulų liekanų. Kojų srityje, kairėje, aptikti 2 kalkakmeniniai verpstukai, kurie vienas nuo kito buvo per 33 cm. Prie antkaklės lankelio rasta menkų audinio skiautelių, o po antkakle ir aparėle – medienos (karsto?) trūnėsių (43 pav.).

Kapo sampile buvo degėsių. Jų pabarstyta ir ant duobės dugno prieš laidojant mirusįjį.

Mirusiojo dešinėje, šalia peties, gulėjo 10 × 15 × 18 cm dydžio akmuo.

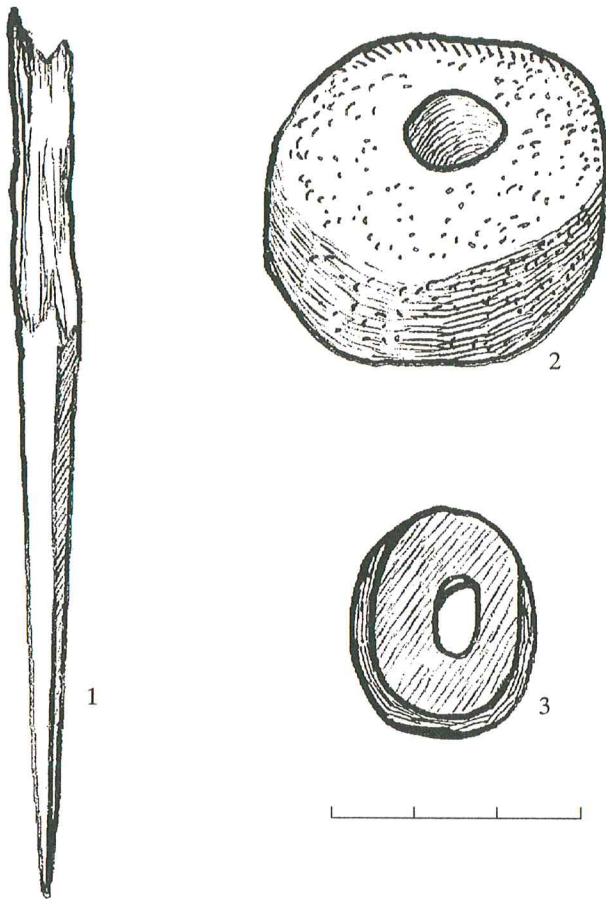

43 pav. Mergaitės darbo įrankiai iš kapo Nr. 87: 1 – yla, 2, 3 – verpstukai

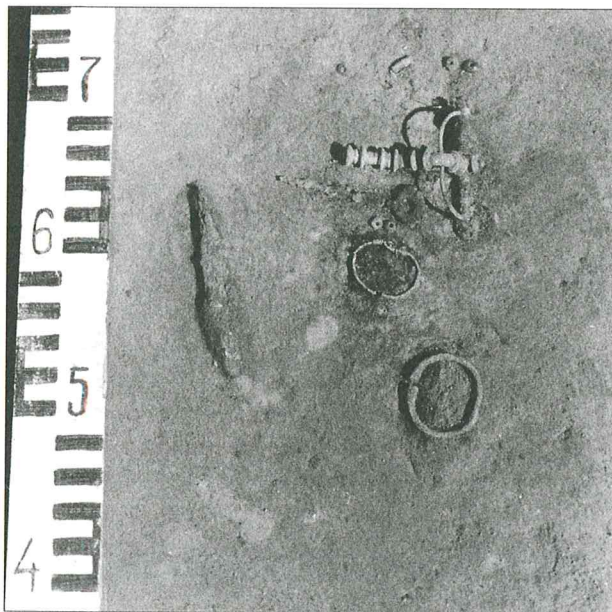

44 pav. Berniuko kapas Nr. 88

Kapas Nr. 88. 90 cm gilyje nuo žemės paviršiaus išryškėjo 60 cm pločio ir 140 cm ilgio kapo duobės kontūrai, orientuoti ŠV 300° – PR 120° kryptimi (17 : 2 pav.).

95 cm gilyje aptikti kaukolės dūlėsiai, keli pažaliavę vaiko dantys. Mirusysis (vyriškos lyties vaikas) palaidotas galva į PR 120° (44 pav.).

Tarp kaukolės liekanų rasta aparvėlė, sudaryta iš 4 gintarinių karoliukų, 2 sidabrinių kibirėlio formos pakabučių ir žalvarinių įvijėlių. Krūtinės srityje buvo lankinė žieduotoji segė, geležinis lazdelinis smeigtukas ir 2 karoliukai, kurių vienas gintarinis, kitas – stiklinis. Prie karoliukų rastas iš žalvarinės vielos sulenktas ratukas, kurio galai sukeisti ir susukti sraigėle. Ratuko viduje išliko medienos liekanų. Labai tikėtina, kad ši žalvarinė puošmena juosė dėžutę, į kurią, galimas daiktas, ir buvo įdėti abu karoliukai. Mirusiojo juosmens srityje, kairėje, aptikta storagalė apyrankėlė. Palei mirusiojo dešinįjį šoną gulėjo geležinis įtvėriamasis peilis ir geležinė diržo sagtis. Po apyranke rasta medienos (karsto?) trūnėsių (45 pav.).

Kapo sampile buvo degėsių. Jais barstytas ir duobės dugnas prieš laidojant mirusįjį.

Kapas Nr. 89. 50 cm gilyje nuo žemės paviršiaus išryškėjo apie 80 cm pločio ir apie 100 cm ilgio kapo duobės kontūrų ŠV galas. Duobės PR dalis „užklojo“ giliau įrengto kapo (Nr. 53) kontūrų PR galą.

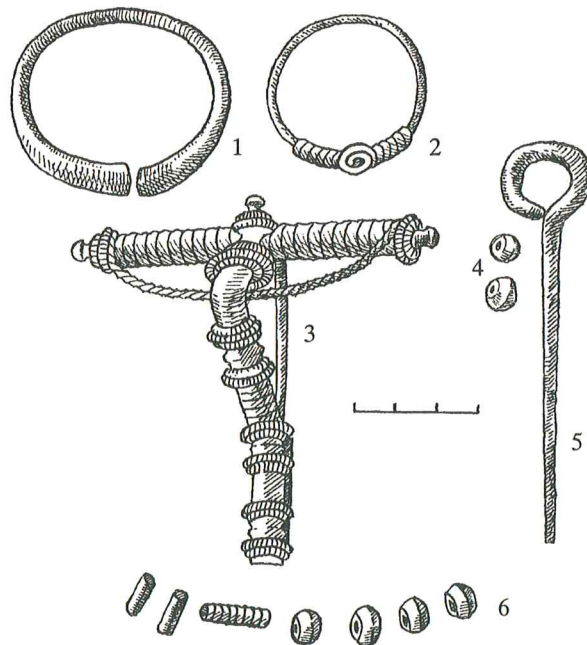

45 pav. Berniuko įkapės iš kapo Nr. 88: 1 – apyrankė, 2 – dėžutės apkaustas, 3 – segė, 4 – karoliukai-amuletai, 5 – smeigtukas, 6 – aparvėlės liekanos

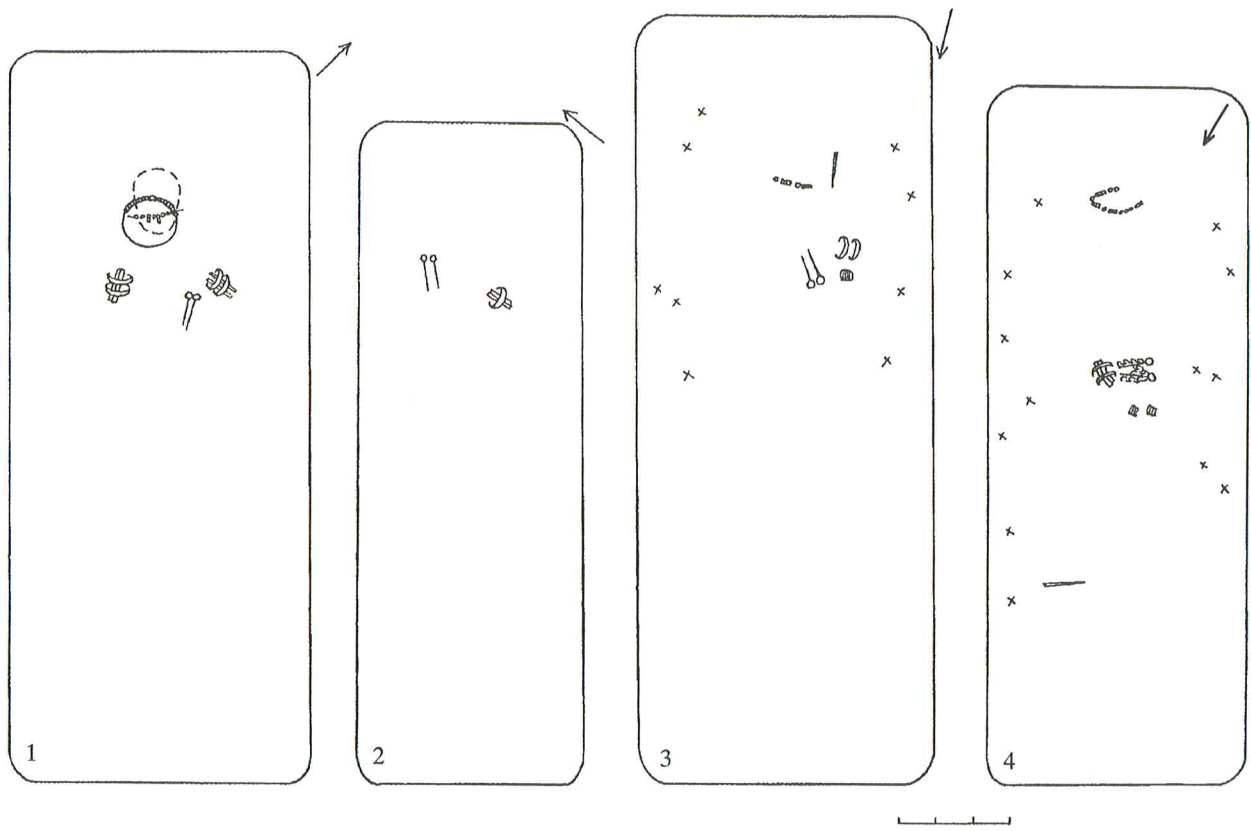

46 pav. Kapų planai: 1 – k. Nr. 89, 2 – k. Nr. 101, 3 – k. Nr. 116, 4 – k. Nr. 125

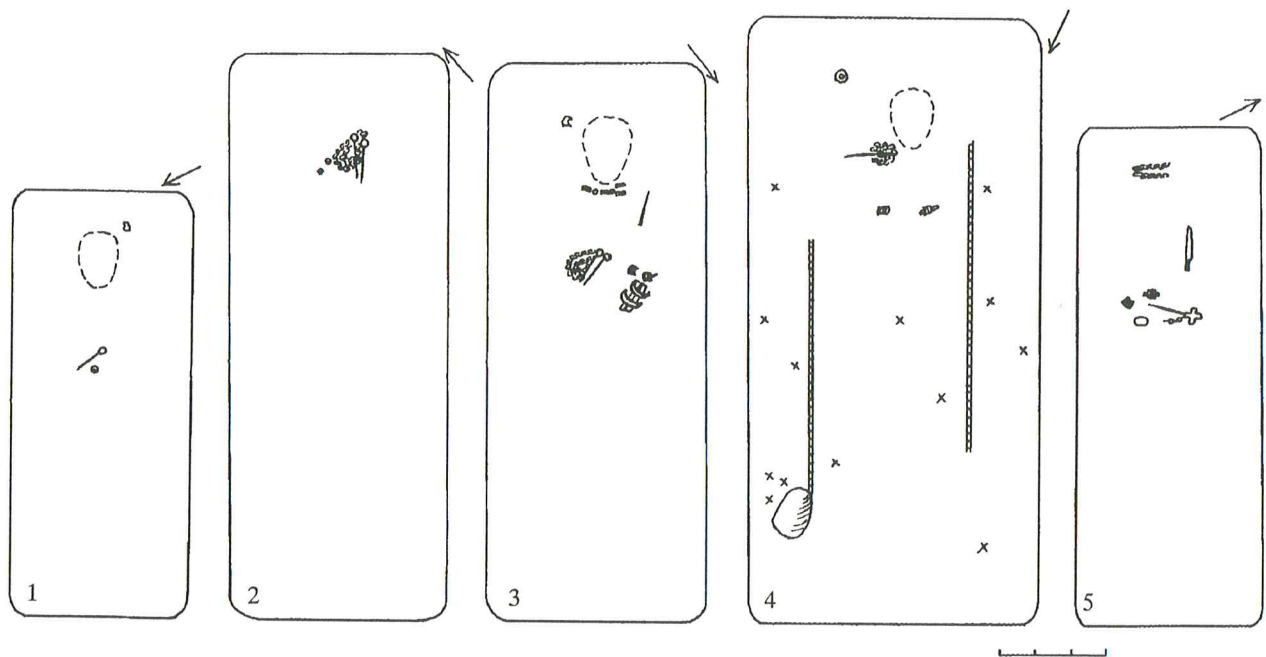

47 pav. Kapų planai: 1 – k. Nr. 90, 2 – k. Nr. 98, 3 – k. Nr. 114, 4 – k. Nr. 131, 5 – k. Nr. 178

50 cm gylyje aptikti kaukolės dūlėsiai, abiejų rankų dilbikaulių fragmentai. Mirusysis (moteris) palaidotas galva į ŠV 315°, sudėtomis ant krūtinės rankomis (46 : 1 pav.).

Prie kaukolės liekanų buvo antkaklė pastorintais, viela apvyniotais galais su kabliuku bei kilpele ir apvarėlė, sudaryta iš 3 gintarinių, 3 stiklinių karoliukų, 2 sidabrinų kibirėlio formos pakabučių. Krūtinės srityje gulėjo 2 geležiniai lazdeliniai smeigtukai. Ant abiejų rankų užmata po 2 juostines apyrankes. Po antkakle rasta medienos (karsto?) trūnėsių.

Kapo sampile buvo degėsių.

Kapas Nr. 90. 60 cm gylyje nuo žemės paviršiaus išryškėjo 50 cm pločio ir 120 cm ilgio kapo duobės kontūrai, orientuoti ŠV 300° – PR 120° kryptimi (47 : 1 pav.).

70 cm gylyje aptikti kaukolės dūlėsiai. Mirusysis (nenustatytos lyties vaikas) palaidotas galva į PR 120°.

Krūtinės srityje gulėjo geležinis lazdelinis smeigtukas su stikliniu karoliuku. Galvūgalyje, kairėje, rasta lipdyto puodo šukelė grublėtu paviršiumi.

Kapo sampile buvo degėsių.

Kapas Nr. 91. 50 cm gylyje nuo žemės paviršiaus išryškėjo apie 80 cm pločio ir apie 100 cm ilgio kapo duobės kontūrų ŠV galas. Kita kapo dalis suardyta vietos gyventojų, įrengiant rūšį daržovėms žiemą laikyti.

Griaučių liekanų neaptikta. Sprendžiant iš įkapių, kape buvo palaidotas vyras. Laidojimo kryptis neaiški.

50–65 cm gylyje permaišytos žemės sluoksnyje rastos įkapės bei jų nuolaužos buvo išjudintos iš pirminės padėties. Įvairiose kapo vietose aptikta: geležinio ietigalio įmovos dalis, geležinis įmovinis kirvis, žalvarinis įvijinis žiedas, juostinis žiedas, geležinis lazdelinis smeigtukas, 4 molinio puodo šukelės grublėtu paviršiumi.

Kapas Nr. 92. 55 cm gylyje nuo žemės paviršiaus išryškėjo 60 cm pločio ir 150 cm ilgio kapo duobės kontūrai, orientuoti ŠR 60° – PV 240° kryptimi (17 : 3 pav.).

Griaučiai visiškai sutrūniję. Sprendžiant iš įkapių padėties kapavietėje, mirusysis (vyriškos lyties vaikas) galėjo būti palaidotas galva į ŠR 60°.

60 cm gylyje, galvūgalyje, rasta keramikos krūvelė – 9 lipdyto puodo šukelės grublėtu paviršiumi. Mirusiojo krūtinės srityje gulėjo geležinis lazdelinis smeigtukas. Juosmens – dubens srityje, dešinėje, aptikta geležinė diržo sagtis.

Kapo sampile buvo degėsių.

30 cm gylyje atkastos akmenų prietvaro liekanos. Palei kapo kontūrų PV pakraštį vienas prie kito sustatyti 4 dideli akmenys, kurių didžiausias buvo apie 50 cm ilgio ir apie 40 cm skersmens, o mažiausias – apie 30 cm ilgio ir apie 25 cm skersmens. Šios akmenų

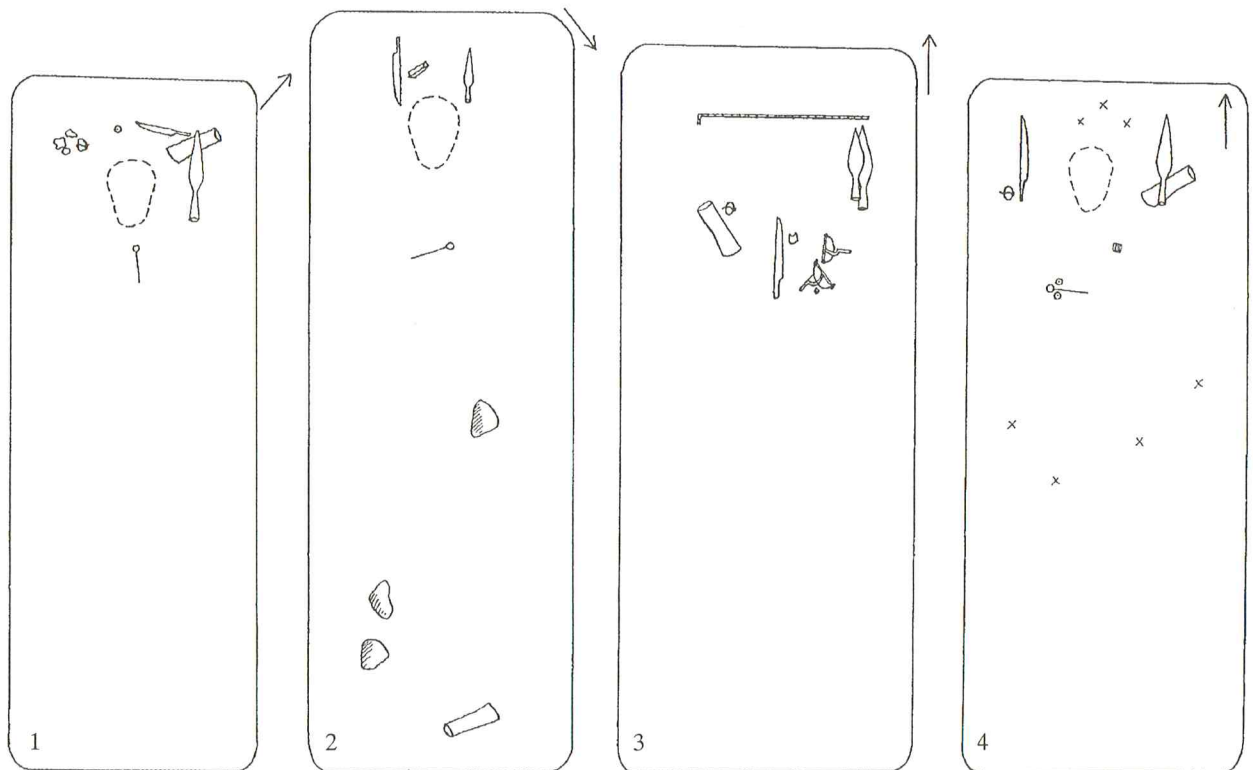

48 pav. Kapų planai: 1 – k. Nr. 93, 2 – k. Nr. 94, 3 – k. Nr. 97, 4 – k. Nr. 99

eilės V galas pritvertas prie akmenų vainiko, juosiančio kapo Nr. 93 ŠV galą. Nuo prietvaro pamatų iki įkapių – 25–30 cm. Prietvaro dydis neaiškus.

Kapas Nr. 93. 75 cm gylyje nuo žemės paviršiaus išryškėjo 70 cm pločio ir 200 cm ilgio kapo duobės kontūrai, orientuoti ŠV 315° – PR 135° kryptimi (48 : 1 pav.).

65 cm gylyje aptikti kaukolės dūlėsiai. Mirusysis (vyras) palaidotas galva į ŠV 315°.

Galvūgalyje, kairėje, gulėjo geležinis įmovinis ietigalis, geležinis įmovinis kirvis ir geležinis įtveriamasis peilis. Kitoje, dešinėje, pusėje aptiktos 3 lipdyto puodo šukelės grublėtu paviršiumi. Prie jų – geležinė diržo sagtis. Ties mirusiojo viršugalviu buvo gintarinis karoliukas. Krūtinės srityje rastas geležinis lazdelinis smeigtukas (49 pav.).

30 cm gylyje atkastos akmenų vainiko liekanos. Kapo ŠV gale išliko tik 4 (9 × 12 × 15 – 32 × 40 × 45 cm dydžio) akmenys, glaudžiai sudėti vienas prie kito. Šios akmenų eilės Š galas susisiekė su kapo Nr. 92 prietvaru. Tad abu statiniai sudarė bendrą puslankį, kuris juosė kapo Nr. 93 ŠV galą ir kapo Nr. 92 PV galą. Abiejų kapų R pusėje rasti dar 3 vienas prie kito gulintys didoki (apie 35–40 cm ilgio ir 27–30 cm skersmens) akmenys – bendro vainiko liekanos. Nuo statinio pamatų iki įkapių – apie 30–40 cm. Vainiko dydis neaiškus.

Kapas Nr. 94. 50 cm gylyje nuo žemės paviršiaus išryškėjo 75 cm pločio ir 220 cm ilgio kapo duobės kontūrai, orientuoti ŠR 45° – PV 225° kryptimi (48 : 2 pav.).

85 cm gylyje aptikti kaukolės dūlėsiai. Mirusysis (vyras) palaidotas galva į PV 225°.

Galvūgalyje, kairėje, gulėjo geležinis įmovinis ietigalis, dešinėje – akmeninis galastuvas ir geležinis įtveriamasis peilis. Mirusiojo krūtinės srityje rastas geležinis lazdelinis smeigtukas. Pačiame kojūgalyje buvo geležinis įmovinis kirvis.

Kapo sampile buvo degėsių.

Duobės ŠR pusėje, matyt, abipus mirusiojo kojų, padėti 3 pavieniai apie 14–20 cm ilgio ir apie 8–15 cm skersmens akmenys: 2 iš jų gulėjo dešinėje (per 10 cm vienas nuo kito), tretysis – kairėje.

50 cm gylyje palei kapo kontūrų PV pakraštį apie 120 cm ilgio linijoje gulėjo 4 apie 14–20 cm ilgio ir apie 6–10 cm skersmens akmenys. Greičiausiai tai liekanos prietvaro, kuris buvo pritvertas prie kitą kapą juosiančio akmenų vainiko, aptikto ties kapo Nr. 94 kontūrų ŠV galu.

Kapas Nr. 95. 60 cm gylyje nuo žemės paviršiaus išryškėjo 70 cm pločio ir 205 cm ilgio kapo duobės kontūrai, orientuoti ŠR 30° – PV 210° kryptimi.

110 cm gylyje aptikti kaukolės dūlėsiai. Mirusysis (vyras) palaidotas galva į ŠR 30°.

Abipus kaukolės liekanų rasta geležinių įkapių: mirusiojo kairėje gulėjo įmovinis ietigalis, dešinėje – įtveriamasis peilis. Krūtinės srityje aptiktas geležinis lazdelinis smeigtukas.

Kapo sampile buvo degėsių. Jais barstyta ir duobė prieš laidojant mirusįjį.

Kapas Nr. 96. 60 cm gylyje nuo žemės paviršiaus išryškėjo 60 cm pločio ir 200 cm ilgio kapo duobės kontūrai, orientuoti Š–P kryptimi (50 pav.).

65 cm gylyje aptikti kaukolės dūlėsiai, rankų kaulų fragmentai. Mirusysis (moteris) palaidotas galva į P, sudėtomis ant krūtinės rankomis.

Galvūgalyje, mirusiojo kairėje, gulėjo geležinė yla. Prie kaukolės liekanų buvo žalvarinė žieduotoji antkaklė su kabliuku ir kilpele galuose. Ant abiejų

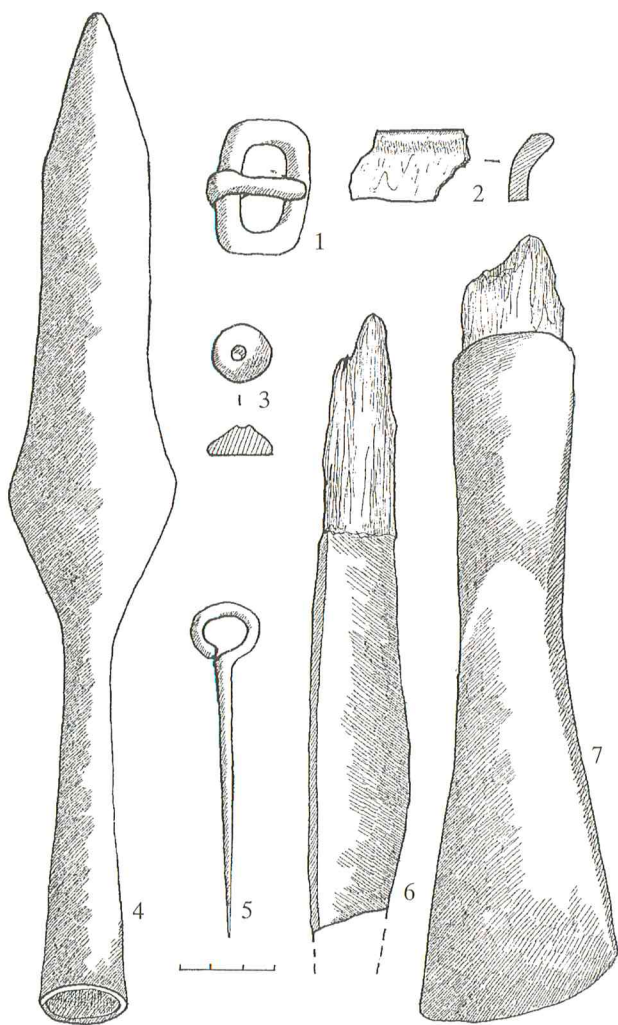

49 pav. Radiniai iš kapo Nr. 93: 1 – diržo sagtis, 2 – puodo šukė, 3 – karoliukas-amuletas, 4 – ietigalis, 5 – smeigtukas, 6 – peilis, 7 – kirvis



50 pav. Moters kapas Nr. 96

rankų užmauta po 2 žalvarines juostines apyrankes, kurių viduje išliko dilbikaulių trūnėsių. Krūtinės srityje rastas geležinis lazdelinis smeigtukas ir stiklinis karoliukas.

Kapo sampile buvo degėsių. Jų pribarstyta duobės dugne. Didesnė degėsių koncentracija konstatuota mirusiojo galvos vietoje ir palei duobės pakraščius.

30 cm gylyje, kapo kontūrų P gale, gulėjo 3 apie 30–40 cm ilgio ir apie 18–23 cm skersmens pavieniai akmenys, o Š–ŠR – dar 5 panašaus dydžio akmenys, pasklidę apie 90–100 cm skersmens plote. Tai suardyto akmenų vainiko liekanos. Nuo jų pamato iki įkapių – 25–30 cm. Be to, kapo kontūrų R pakraštį beveik siekia kapą Nr. 100 juosiančio suardyto vainiko galas.

Kapas Nr. 97. Ištyrus kapą Nr. 96, duobės dugne dar vis buvo degėsių, žemė susimaišiusi su suodžiais. Iškasus permaišytos su degėsiomis apie 35–40 cm storio žemės sluoksnį, 105 cm gylyje nuo žemės paviršiaus išryškėjo apie 80 cm pločio ir 210 cm ilgio kapo duobės kontūrai, orientuoti Š–P kryptimi, t. y. ta pačia kryptimi, kaip ir aukštesniame horizonte palaidoto mirusiojo (k. Nr. 96) kontūrai.

Griaučių neaptikta. Sprendžiant iš įkapių padėties kapavietėje, mirusysis (vyras) buvo palaidotas galva į Š, t. y. priešinga kryptimi negu aukščiau palaidotas mirusysis (moteris) (48 : 3 pav.).

Galvūgalyje, kairėje, gulėjo 2 geležiniai įmoviniai ietigaliai. Mirusiojo dešinėje, matyt, prie peties, rastas

geležinis įmovinis kirvis ir žalvarinė sagtis. Krūtinės srityje, labiau į kairę, buvo 2 žalvarinės lankinės žieduotosios segės, stiklinis karoliukas ir žalvarinis įvijinis žiedas, dešinėje – geležinis įtveriamasis peilis. Prie jo rasta lipdyto puodo šukelė grublėtu paviršiumi.

Kapo sampile buvo degėsių. Jų daugiau pribarstyta palei vakarinį karsto pakraštį.

Mirusysis palaidotas apie 45 cm pločio (ilgis neaiškus) mediniame karste stačiais kampais.

Nėra aišku, kada buvo sukrautas akmenų vainikas – ar palaidojus vyrą kape Nr. 97, ar vėliau toje pačioje duobėje palaidojus moterį kape Nr. 96.

Kapas Nr. 98. 100 cm gylyje nuo žemės paviršiaus išryškėjo 60 cm pločio ir 160 cm ilgio kapo duobės kontūrai, orientuoti ŠR 45° – PV 225° kryptimi (47 : 2 pav.).

Griaučių neaptikta. Sprendžiant iš įkapių padėties kapavietėje, mirusysis (moteriškos lyties vaikas) palaidotas galva į ŠR 45°.

105 cm gylyje, šalia mirusiojo galvos, kairėje, padėti 2 geležiniai lazdeliniai smeigtukai, sujungti žalvarine grandinėle. Prie jų rasti 2 gintariniai karoliukai. Po grandinėle aptikta audinio skiautelių.

Kapas Nr. 99. 80 cm gylyje nuo žemės paviršiaus išryškėjo 80 cm pločio ir 200 cm ilgio kapo duobės kontūrai, orientuoti Š–P kryptimi (48 : 4 pav.).

95 cm gylyje aptikti kaukolės dūlėsiai. Mirusysis (vyras) palaidotas galva į Š.

Abipus kaukolės liekanų rasta geležinių įkapių: kairėje gulėjo įmovinis kirvis ir ietigalis, dešinėje – įtveriamasis peilis ir diržo sagtis. Krūtinės srityje – geležinis lazdelinis smeigtukas su 2 stikliniais karoliukais ir žalvarinis juostinis žiedas.

Kapo sampile buvo degėsių. Jais gausiau pribarstytas duobės dugnas.

Kapas Nr. 100. 60 cm gylyje nuo žemės paviršiaus išryškėjo 70 cm pločio ir 200 cm ilgio kapo duobės kontūrai, orientuoti Š–P kryptimi (51 pav.).

70 cm gylyje aptikti kaukolės dūlėsiai. Mirusysis (moteris) palaidotas galva į P.

Ties mirusiojo viršugalviu pastatytas molinis puodukas lygiu paviršiumi. Galvūgalyje, kairėje, rasti 2 geležiniai lazdeliniai smeigtukai ir stiklinis karoliukas.

Kapo sampile buvo degėsių.

Mirusiojo dešinėje vienoje linijoje gulėjo 4 pavieniai akmenys: vienas 7 × 9 × 10 dydžio akmuo buvo ties galva, kiti 3 – apie 12–20 cm ilgio ir 7–14 cm skersmens akmenys – sudėlioti išilgai kojų.

30 cm gylyje atkastos akmenų vainiko liekanos, juosiančios kapą Š, ŠR, R, PR pusėse. Didžiausi (apie 40–45 cm ilgio ir apie 30–35 cm skersmens) akmenys buvo Š, R, PR, panašaus dydžio mažesni (apie 22–25 cm ilgio ir 17–20 cm skersmens) akmenys



51 pav. Moters kapas Nr. 100

sudėti ŠR vainiko dalyje. Patys mažiausi (apie 10–20 cm ilgio ir apie 6–8 cm skersmens) 5 akmenys sudėti prie pat vainiko Š galo, beveik siekiančio tą kapavietę, kurioje buvo palaidoti 2 mirusieji (kapas Nr. 96, 97). Tvaringai sustatytas akmenų pusratis išorėje buvo apie 300 cm, o viduje – apie 250 cm skersmens. Statinys apjuosė akmenų konstrukciją, vadinamą grindiniu, kuris apėmė apie 140 × 200 cm dydžio plotą. Grindiniui naudoti netaisyklingos formos, kartais su aštriomis briaunomis, tarytum nuskilę nuo didesnio riedulio akmenys. Mažiausias buvo 5 × 6 × 8 cm, didžiausias – 9 × 10 × 20 cm dydžio. Grindinys sudėtas nerūpestingai: atstumas tarp akmenų labai įvairus. Nuo grindinio pamatų iki kapo kontūrų – apie 30 cm storio žemės sluoksnis (115 pav.).

Kapas Nr. 101. 80 cm gylyje nuo žemės paviršiaus išryškėjo 80 cm pločio ir 200 cm ilgio kapo duobės kontūrai, orientuoti ŠR 45° – PV 225° kryptimi (46 : 2 pav.).

80 cm gylyje aptiktos griaučių liekanos – keletas kairiosios rankos dilbikaulių fragmentų. Mirusysis (moteris) palaidotas galva į ŠR 45°.

Galvūgalyje, dešinėje, gulėjo 2 geležiniai lazdeliniai smeigtukai. Krūtinės srityje rasta žalvarinė storagalė apyrankė su rankos kaulų fragmentais viduje.

30 cm gylyje atkastos akmenų vainiko liekanos: palei kapavietės ŠV pakraštį gulėjo 4 apie 21 × 25 × 40 – 20 × 35 × 43 cm dydžio akmenys, sustatyti glaudžiai vienas prie kito taip, kad sudarė apie 140 cm ilgio išlenktą liniją. Dar 2 to paties vainiko akmenys gulėjo ties PV kapo galu. Nuo vainiko liekanų pamato iki įkapių – 30–32 cm.

Kapas Nr. 102. 70 cm gylyje nuo žemės paviršiaus išryškėjo 90 cm pločio ir 205 cm ilgio kapo duobės kontūrai, orientuoti V–R kryptimi.

Griaučių nerasta. Sprendžiant iš įkapių padėties kapavietėje, mirusysis (vyras) palaidotas galva į V.

Galvūgalyje, kairėje, gulėjo geležinis įmovinis kirvis, dešinėje – geležinė diržo sagtis. Krūtinės srityje aptiktas geležinis lazdelinis smeigtukas su dviem stikliniais karoliukais ir 2 žalvariniai įvijiniai žiedai.

Kapo sampile buvo degėsių. Ypač jų daug duobės pakraščiuose. Degėsiais pabarstytas ir duobės dugnas prieš laidojant mirusįjį.

Kapas Nr. 103. 60 cm gylyje nuo žemės paviršiaus išryškėjo apie 100 cm pločio ir apie 160 cm ilgio kapo duobės kontūrų ŠR dalis, orientuota ŠR 30° – PV 210° kryptimi (52 : 1 pav.).

85 cm gylyje aptikti kaukolės dūlėsiai. Mirusysis (vyras) palaidotas galva į ŠR 30°.

Galvūgalyje, mirusiojo dešinėje, gulėjo geležinis įmovinis ietigalis ir geležinis įmovinis kirvis. Prie kaukolės liekanų buvo žalvarinė antkaklė su kabliuku ir rakto skylutės formos kilpele galuose. Krūtinės srityje rasta žalvarinė lankinė žieduotoji segė su dviem stikliniais karoliukais. Mirusiojo kairėje, matyt, lygiagrečiai su ranka padėtas geležinis įtveriamasis peilis. Prie jo rasta geležinė diržo sagtis.

Abipus kaukolės dūlėsių išryškėjo apie 40–45 cm pločio ir apie 50–52 cm ilgio karsto kontūrų dalis. Akivaizdu, kad kirvis buvo įdėtas į karstą, o ietigalis, peilis, diržo sagtis gulėjo abipus karsto.

Kapo sampile buvo degėsių, kurių gausiau pribarstyta kapavietės pakraščiuose ir duobės dugne, ypač galvūgalyje.

20–30 cm gylyje atkastos akmenų vainiko liekanos: kapavietės ŠR gale arti viena kitos gulėjo 6 akmenų, PV gale – 5 akmenų grupės. Akmenys daugiausia 20–25 cm ilgio ir apie 15–16 cm skersmens, bet bent 3 jų buvo kone dvigubai didesni, t. y. apie 50 cm ilgio ir 35 cm skersmens. Išorėje vainikas siekė 240 cm, viduje – 170 cm ilgio. Nuo vainiko pamatų iki įkapių – 40–50 cm.

Kapas Nr. 104. 40 cm gylyje nuo žemės paviršiaus išryškėjo 50 cm pločio ir 160 cm ilgio kapo duobės kontūrai, orientuoti ŠR 15° – PV 195° kryptimi.

Griaučių nerasta. Sprendžiant iš įkapių padėties kapavietėje, mirusysis (nenustatytos lyties vaikas) palaidotas galva į ŠR 15°.

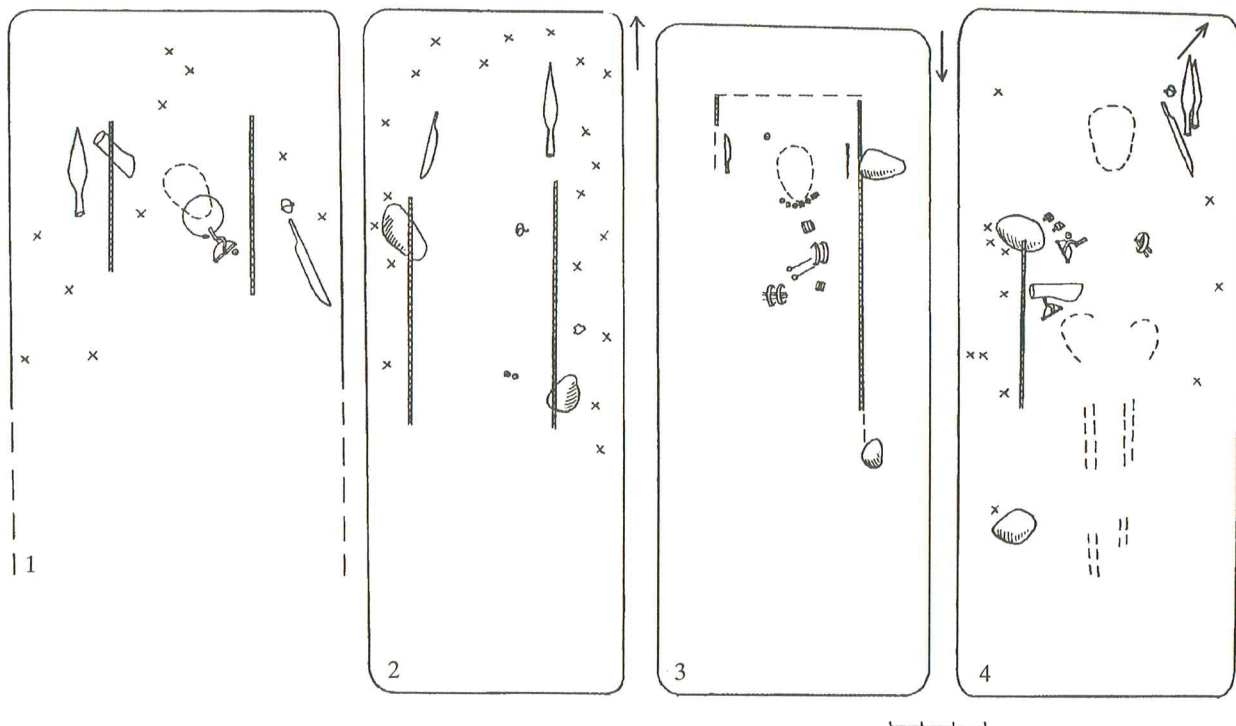

52 pav. Kapų planai: 1 – k. Nr. 103, 2 – k. Nr. 107, 3 – k. Nr. 108, 4 – k. Nr. 112

50 cm gylyje, mirusiojo krūtinės srityje, gulėjo geležinis lazdelinis smeigtukas ir žalvarinė juostinė apyrankėlė.

Kapo sampile buvo degėsių.

Kapas Nr. 105. 45 cm gylyje nuo žemės paviršiaus išryškėjo 55 cm pločio ir 140 cm ilgio kapo duobės kontūrai, orientuoti ŠV 315° – PR 135°.

35 cm gylyje aptikta dilbikaulių fragmentų. Mirusysis (vyriškos lyties vaikas) galėjo būti palaidotas galva į ŠV 315° (17 : 4 pav.).

Krūtinės srityje gulėjo žalvarinė lankinė segė palenкта kojele, geležinis lazdelinis smeigtukas, žalvarinė storagalė apyrankė su rankos kaulų fragmentais ir lipdyto puodo šukelė grublėtu paviršiumi.

Kapo sampile buvo degėsių. Jais daugiau pabarstytas duobės dugnas, prieš laidojant mirusįjį.

Po apyranke buvo medienos (karsto?) trūnėsių.

Kapas Nr. 106. 50 cm gylyje nuo žemės paviršiaus išryškėjo 50 cm pločio ir 130 cm ilgio kapo duobės kontūrai, orientuoti ŠV 345° – PR 165° kryptimi.

40 cm gylyje aptikta pirštikaulių. Mirusysis (nenustatytos lyties vaikas) palaidotas galva į ŠV 345°.

Krūtinės srityje gulėjo geležinis lazdelinis smeigtukas ir žalvarinis juostinis žiedelis.

Kapas Nr. 107. 50 cm gylyje nuo žemės paviršiaus išryškėjo 80 cm pločio ir 205 cm ilgio kapo duobės kontūrai, orientuoti Š–P kryptimi (52 : 2 pav.).

70 cm gylyje aptiktas dilbikaulio fragmentas. Sprendžiant iš įkapių padėties kapavietėje, mirusysis (vyras) palaidotas galva į Š.

Galvūgalyje, mirusiojo kairėje, gulėjo geležinis įmovinis ietigalis, dešinėje – geležinis įtveriamasis peilis. Krūtinės srityje rasta geležinė diržo sagtis. Dubens-kojų srityje aptiktos 2 įkapės, išjudintos iš pirminės padėties. Tai žalvarinė įvijėlė ir stiklinis karoliukas. Šalia jų buvo pažaliavęs dilbikaulio fragmentas. Duobės R pakraštyje rasta molinio puodo šukelė grublėtu paviršiumi.

70 cm gylyje, beveik duobės viduryje, aptikta apie 45 cm pločio ir apie 70 cm ilgio karsto kontūrų dalis, kurios viename ir kitame šone buvo po akmenį, padėtą tartum karstui paremti. Vienas 13 cm skersmens ir 20 cm ilgio akmuo buvo mirusiojo dešinėje, po karstu, ties krūtine, kitas apie 10 cm skersmens ir 15 cm ilgio akmuo padėtas po karstu kairėje, prie mirusiojo kojų.

Kapo sampile buvo degėsių. Jais pabarstytas ir duobės dugnas. Degėsių gausiau galvūgalyje, abipus karsto kontūrų.

Kapas Nr. 108. 50 cm gylyje nuo žemės paviršiaus išryškėjo 85 cm pločio ir 210 cm ilgio kapo duobės kontūrai, orientuoti Š–P kryptimi (52 : 3 pav.).

60 cm gylyje aptikti kaukolės dūlėsiai, dešniosios rankos kaulų fragmentai. Mirusysis (moteris) palaidotas galva į P.

Galvūgalyje, mirusiojo dešinėje, gulėjo geležinis įtveriamasis peilis, kairėje – geležinė yla. Beveik ties viršugalviu aptiktas stiklinis karolis. Prie kaukolės liekanų buvo aparėlė, sudaryta iš žalvarinių įvijėlių ir gintarinio bei 4 stiklinių karoliukų. Krūtinės srityje gulėjo 2 geležiniai lazdeliniai smeigtukai, labiau į kairę – kairiosios rankos žalvariniai papuošalai (2 žalvarinės juostinės apyrankės ir žalvarinis įvijinis žiedas). Dešniosios rankos pažaliavę kaulų fragmentai su dviem žalvarinėmis juostinėmis apyrankėmis ir įvijiniu žalvariniu žiedu rasti juosmens srityje.

50 cm gylje konstatuota apie 45 cm pločio ir apie 100 cm ilgio karsto kontūrų P dalis. Prie kontūrų R pakraščio buvo 2 apie 8–11 cm skersmens ir 10–15 cm ilgio akmenys, vienas nuo kito per 80 cm. Didesnis padėtas ties mirusiojo galva, mažesnis – ties kojomis.

Kapo sampile, abipus karsto kontūrų, buvo degėsių.

Kapai Nr. 109–111. 50 cm gylje nuo žemės paviršiaus išryškėjo apie 160 cm pločio ir 170 cm ilgio duobės kontūrai, kurie ŠV gale buvo 110 cm, o PR – 160 cm pločio. Juose konstatuotos 3 kapavietės (53 : 1 pav.).

Kapas Nr. 109. Duobės PR pakraštyje, 50 cm gylje, išryškėjo apie 40 cm pločio ir 110 cm ilgio kapo kontūrai, orientuoti ŠV 315° – PR 135° kryptimi (53 : 1C pav.).

50 cm gylje aptikti kaukolės dūlėsiai, dilbikaulių fragmentai, pirštikaulis. Mirusysis (moteriškos lyties vaikas) palaidotas galva į PR 135°.

Prie kaukolės liekanų, kaklo srityje, buvo aparėlė, sudaryta iš žalvarinių įvijėlių, stiklinio ir 4 gintarinių karoliukų. Krūtinės srityje gulėjo geležinis lazdelinis smeigtukas su dviem gintariniais karoliukais, 2 žalvarinės (įvijinė ir juostinė) apyrankėlės, žalvarinis įvijinis žiedelis. Po apyrankėmis buvo medienos (karsto?) trūnėsių.

Kapo duobėje išryškėjo apie 30 cm pločio karsto kontūrai, tamsesne spalva labiau išsiskiriantys tik abipus įkapių ir ties mirusiojo viršugalviu.

Kapo sampile buvo degėsių.

Kapas Nr. 110. Kapo duobės kontūrai neaiškūs. Duobės PV pakraštyje, 55 cm gylje, aptikti kaukolės dūlėsiai. Mirusysis (vyriškos lyties vaikas) palaidotas galva į ŠV 315° (53 : 1A pav.).

Prie kaukolės liekanų, kairėje, gulėjo geležinė diržo sagtis, prie kurios buvo geležinis įtveriamasis peilis, padėtas lygiagrečiai su mirusiuoju. Krūtinės srityje rastas geležinis lazdelinis smeigtukas su gintariniu karoliuku. Kairiosios rankos žalvarinė juostinė apyrankė aptikta mirusiojo kairėje, apytikriai ties juosmeniu.

55 cm gylje konstatuota apie 37 cm pločio ir apie 90 cm ilgio karsto kontūrų ŠV dalis.

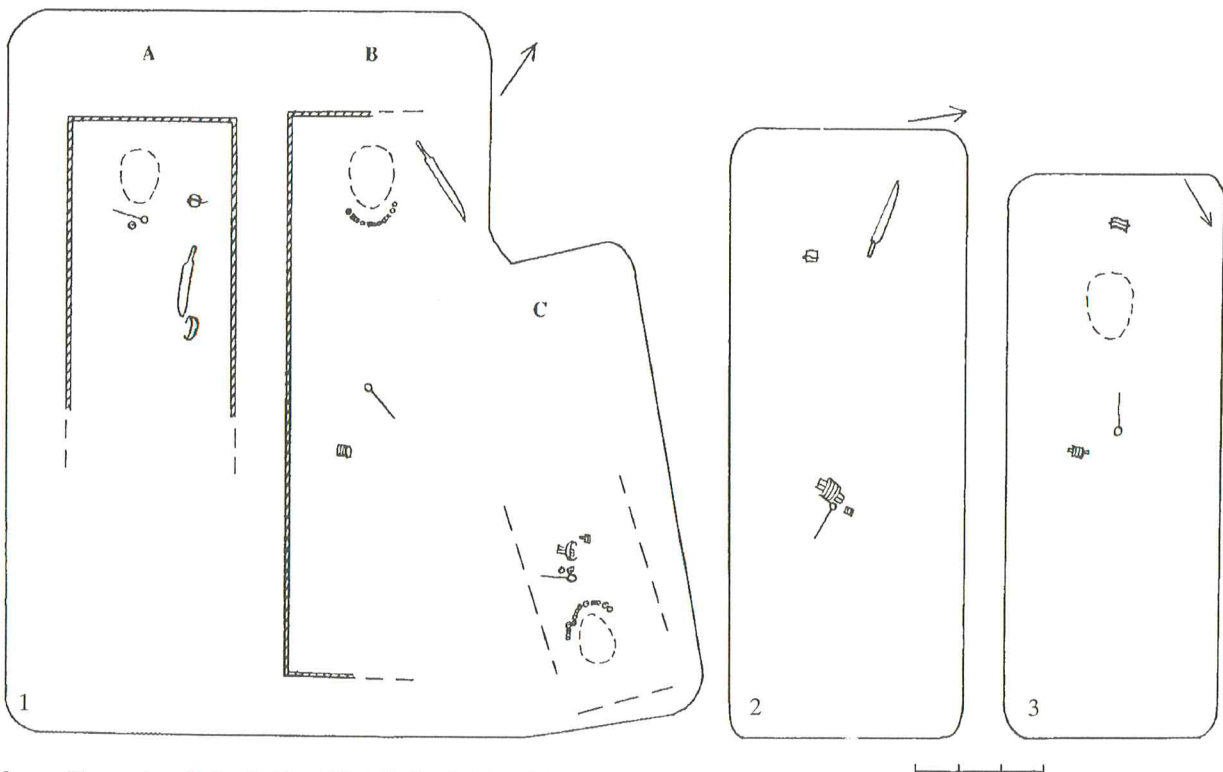

53 pav. Kapų planai: 1 – k. Nr. 109–111, 2 – k. Nr. 180, 3 – k. Nr. 223

Kapas Nr. 111. Kapo duobės kontūrai neaiškūs. Duobės viduryje (tarp k. Nr. 109 ir Nr. 110), 50 cm gylyje, aptikti kaukolės dūlėsiai. Mirusysis (vyriškos lyties vaikas) palaidotas galva į ŠV 315° (53 : 1B pav.).

Beveik lygiagrečiai su kaukolės liekanomis, kairėje, gulėjo aparėlė, sudaryta iš žalvarinių įvijėlių, 2 gintarinių ir 5 stiklinių karoliukų. Apytikriai juosmens srityje gulėjo geležinis lazdelinis smeigtukas. Dešinėsios rankos žalvarinis įvijinis žiedas rastas mirusiojo dešinėje, apytikriai dubens srityje.

55 cm gylyje konstatuoti apie 130 cm ilgio karsto kontūrai. Jų plotis neaiškūs.

Karstai su berniukų (k. Nr. 110 ir 111) palaikais duobėje buvo padėti vienas šalia kito per 12–13 cm. Abiejų karstų ŠV galai visiškai vienodame nuotolyje nuo bendros kapo duobės ŠV galo, t. y. per 25 cm. Mergaitė (k. Nr. 109) bendroje duobėje palaidota taip, kad jos kapavietė yra beveik lygiagrečiai su kape Nr. 110 palaidoto mirusiojo kojūgaliumi.

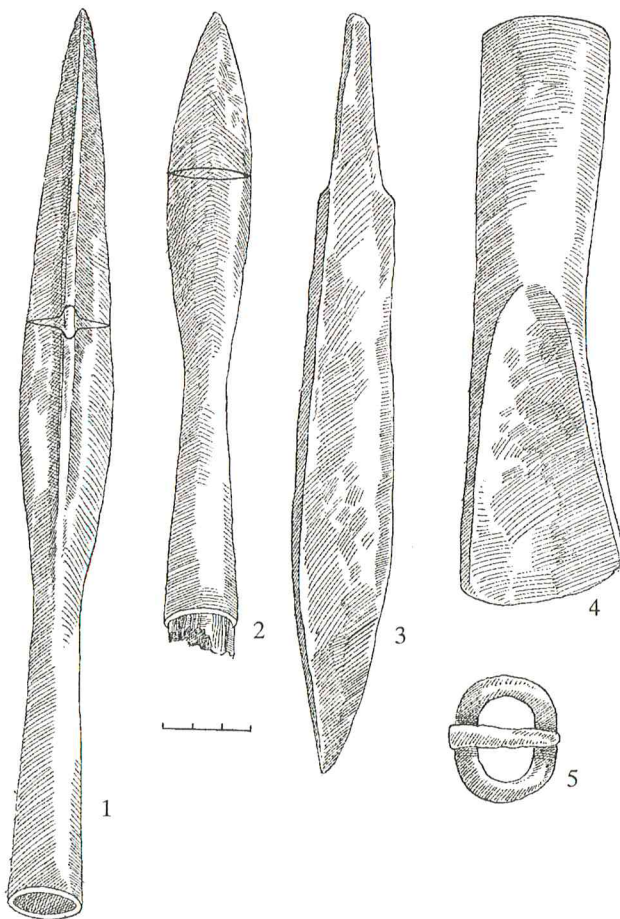

54 pav. Geležinės vyro įkapės iš kapo Nr. 112: 1, 2 – ietigaliai, 3 – peilis, 4 – kirvis, 5 – diržo sagtis

Kapas Nr. 112. 40 cm gylyje nuo žemės paviršiaus išryškėjo 85 cm pločio ir 215 cm ilgio kapo duobės kontūrai, orientuoti ŠV 315° – PR 135° (52 : 4 pav.).

62 cm gylyje aptikti griaučių dūlėsiai – kaukolės, dilbikaulių, pirštikaulių, dubenkaulių ir kojų kaulų liekanos. Mirusysis (vyras) palaidotas aukštiełninkas, sudėtomis ant krūtinės rankomis, ištiestomis kojomis, galva į ŠV 315°.

Galvūgalyje, mirusiojo kairėje, gulėjo geležinės įkapės: 2 įmoviniai ietigaliai, įtviriamasis peilis, diržo sagtis (54 pav.). Krūtinės srityje, labiau į dešinę, rasta žalvarinė lankinė segė palenкта kojele su gintariniu karoliuku, kairėje – kairiosios rankos žalvarinė juostinė apyrankė su kaulų dūlėsiais viduje ir 2 žalvariniai įvijiniai žiedai su pirštikaulių liekanomis. Šalia mirusiojo, dešinėje, ties dubenkaulių liekanomis, buvo geležinis įmovinis kirvis, prie jo – žalvarinė lankinė segė palenкта kojele.

60 cm gylyje, mirusiojo dešinėje, šalia dubenkaulių liekanų, aptiktas apie 55 cm ilgio medienos fragmentas – skobtinio karsto šono dalis, kuri vietomis siekė nuo 2 iki 7 cm pločio. Vidinė karsto pusė aiškiai apdeginta.

Kapo sampile, duobės dugne, abipus mirusiojo, buvo degusių. Ypač jų daug duobės PV pakraštyje, kur degusių prisodrinta žemė sudarė tarytum 15–20 cm pločio, 2–4 cm storio ir apie 95 cm ilgio juostą, nusidriekusią lygiagrečiai su karsto liekanomis.

Duobėje po karsto liekanomis gulėjo 2 akmenys: vienas jų apie 9 cm skersmens ir 15 cm ilgio buvo pačiame tų liekanų ŠV gale, kitas apie 12 cm skersmens ir 16 cm ilgio – per 80 cm nuo pirmojo.

Kapas Nr. 113. 55 cm gylyje nuo žemės paviršiaus išryškėjo 90 cm pločio ir 230 cm ilgio kapo duobės kontūrai, orientuoti ŠV 315° – PR 195° kryptimi (55 : 1 pav.).

70 cm gylyje aptikti kaukolės dūlėsiai, abiejų rankų kaulų fragmentai. Mirusysis (vyras) palaidotas sudėtomis ant krūtinės rankomis, galva į ŠV 315°.

Galvūgalyje, mirusiojo kairėje, gulėjo geležinės įkapės: 2 įmoviniai ietigaliai, įmovinis kirvis, įtviriamasis peilis ir diržo sagtis. Prie peilio įkotės rastas netaisyklingos formos titnago gabaliukas. Prie kaukolės liekanų buvo žalvarinė žieduotoji antkaklė su kabliuku ir kilpele galuose. Krūtinės srityje aptikta žalvarinė lankinė segė palenкта kojele, lygiagrečiai su ja – geležinis lazdelinis smeigtukas ir gintarinis karoliukas. Ant kairiosios rankos užmauta žalvarinė storagalė apyrankė, ant dešinėsios – 2 žalvarinės juostinės apyrankės ir žalvarinis įvijinis žiedas (56 pav.). Mirusiojo kairėje, šalia kojų, rastos medinio ietikočio liekanos, apjuostos siaura geležine juostele. Šis radinys buvo per 120 cm nuo ietigalių įmovų galo. Po antkakle ir po žiedu aptikta medienos (karsto?) liekanų.

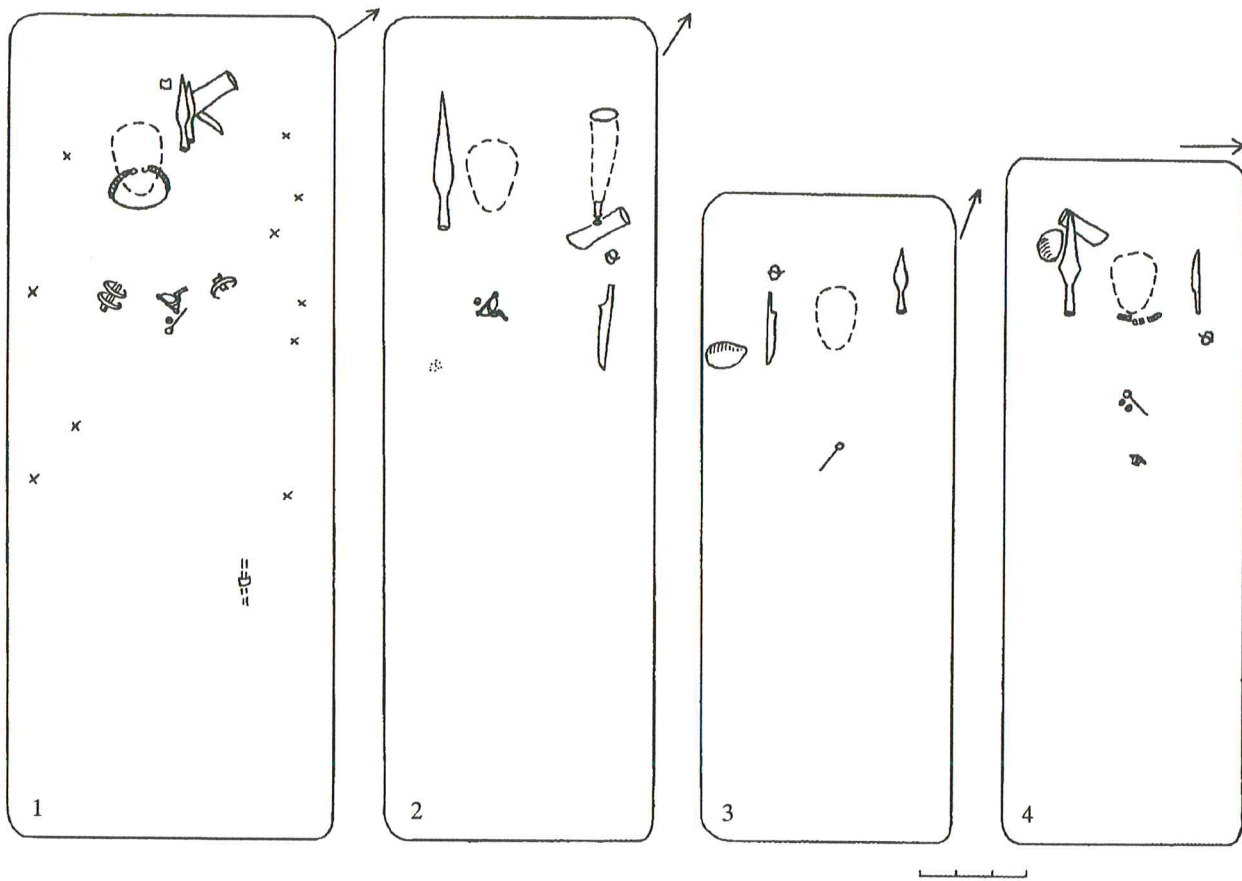

55 pav. Kapų planai: 1 – k. Nr. 113, 2 – k. Nr. 143B, 3 – k. Nr. 147, 4 – k. Nr. 159

Kapo sampile buvo degėsių, kurių daugiau duobės pakraščiuose, abipus mirusiojo. Be to, rasta keramikos grublėtu paviršiumi. 2 lipdytų puodų šukelės buvo kapavietės ŠV dalyje (viena 44 cm gilyje nuo žemės paviršiaus, kita – 55 cm gilyje), trečioji buvo kapavietės PR gale, per 40 cm nuo žemės paviršiaus.

Kapas Nr. 114. 50 cm gilyje nuo žemės paviršiaus išryškėjo 60 cm pločio ir 160 cm ilgio kapo duobės kontūrai, orientuoti ŠR 30° – PV 210° kryptimi (47 : 3 pav.).

53 cm gilyje aptikta kaukolės dūlėsių, dešinėsios rankos dilbikaulių, pirštikaulių liekanų. Mirusysis (moteriškos lyties paauglys) palaidotas galva į PV 210°.

Galvūgalyje, mirusiojo dešinėje, padėta lipdyto puodo šukelė grublėtu paviršiumi. Kairėje, apytikriai ties kairiuoju petimi, gulėjo geležinė yla. Prie kaukolės liekanų, kaklo vietoje, buvo apvarėlė, sudaryta iš žalvarinių įvijėlių ir 2 stiklinių karoliukų. Krūtinės srityje, dešinėje, rasti 2 geležiniai lazdeliniai smeigtukai su žalvarine grandinėle ant jų viršaus, kairėje – dešinėsios rankos dilbikaulių fragmentai su dviem žalvarinėmis juostinėmis apyrankėmis ir 3 žalvariniai įvijiniai žiedai su pirštikauliais viduje.

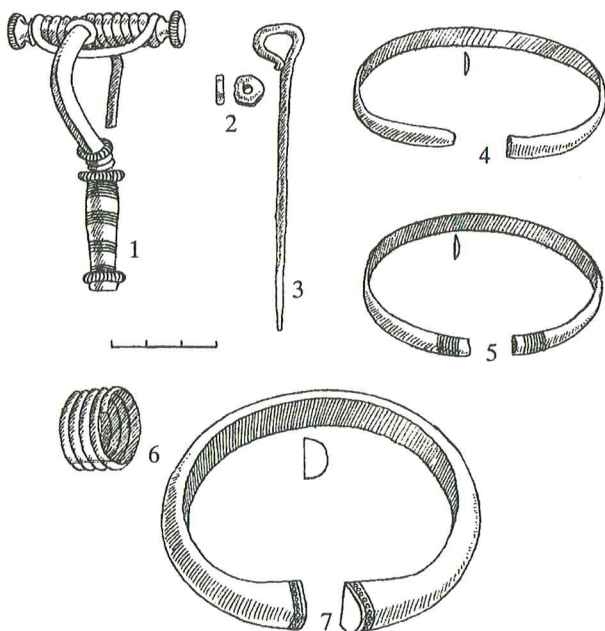

56 pav. Vyro papuošalai iš kapo Nr. 113: 1 – segė, 2 – karoliukas-amuletas, 3 – smeigtukas, 4, 5, 7 – apyrankės, 6 – žiedas

Kapo sampile buvo degėsių.

Kapas Nr. 115. 65 cm gylyje nuo žemės paviršiaus išryškėjo 70 cm pločio ir 180 cm ilgio kapo duobės kontūrai, orientuoti ŠR 45° – PV 225° kryptimi.

80 cm gylyje aptikti kaukolės dūlėsiai, pirštikaulių fragmentai. Mirusysis (moteris) palaidotas sudėtomis ant krūtinės rankomis, galva į PV 225°.

Prie kaukolės liekanų, dešinėje, apytikriai prie peties, gulėjo geležinė yla. Kaklo vietoje buvo apvarėlė, sudaryta iš žalvarinių įvijėlių, 2 gintarinių ir 5 stiklinių karoliukų. Krūtinės srityje rasta geležinis lazdelinis smeigtukas ir 2 žalvariniai įvijiniai žiedai, kurių vienas – su paplatinta vidurine įvija. Žiedų viduje buvo pirštikaulių liekanų. Po apvarėle aptikta medienos (karsto?) liekanų.

Kapo sampile buvo degėsių.

Kapas Nr. 116. 55 cm gylyje nuo žemės paviršiaus išryškėjo 80 cm pločio ir 210 cm ilgio kapo duobės kontūrai, orientuoti ŠV 345° – PR 165° kryptimi (46 : 3 pav.).

65 cm gylyje aptiktos kairiosios rankos dilbikaulių ir pirštikaulių liekanos. Mirusysis (moteris) palaidotas galva į PR 165°.

Galvos vietoje gulėjo apvarėlės liekanos, t. y. žalvarinių įvijėlių nuolaužos ir 2 stikliniai karoliukai. Šalia, labiau kairėje, padėta geležinė yla. Krūtinės srityje rasti 2 geležiniai lazdeliniai smeigtukai, 2 žalvarinės juostinės apyrankės ir žalvarinis įvijinis žiedas su kairiosios rankos kaulų dūlėsiais viduje. Po apyrankėmis konstatuota medienos (karsto?) trūnėsių.

Kapo sampile ir duobės dugno pakraščiuose buvo degėsių.

Kapas Nr. 117. 45 cm gylyje nuo žemės paviršiaus išryškėjo 60 cm pločio ir 180 cm ilgio kapo duobės kontūrai, orientuoti ŠR 30° – PV 210° kryptimi.

65 cm gylyje aptikta dešinėsios rankos dilbikaulių liekanų. Mirusysis (lytis nenustatyta) galėjo būti palaidotas galva į ŠR 30°.

Krūtinės srityje gulėjo 2 žalvarinės juostinės apyrankės su rankos kaulo fragmentu.

Kapo sampile buvo degėsių. Jais pabarstytas duobės dugnas, ypač jo pakraščiai.

Kapas Nr. 118. 55 cm gylyje nuo žemės paviršiaus išryškėjo 60 cm pločio ir 180 cm ilgio kapo duobės kontūrai, orientuoti ŠR 30° – PV 210° kryptimi.

80 cm gylyje aptikti kaukolės dūlėsiai ir kairiosios rankos dilbikaulių liekanos. Mirusysis (moteris) palaidotas galva į PV 210°.

Kaklo vietoje buvo apvarėlė, sudaryta iš žalvarinių įvijėlių ir 2 stiklinių karoliukų. Krūtinės srityje gulėjo geležinis lazdelinis smeigtukas. Ant kairiosios rankos užmautos 2 žalvarinės juostinės apyrankės. Po jomis rasta medienos (karsto?) liekanų. Prie kaukolės dū-

lėslių, dešinėje, aptikta lipdyto puodo šukelė grublėtu paviršiumi.

Kapo sampile buvo degėsių. Jų pribarstyta duobės dugne, ypač išilgai pakraščių.

Mirusiojo kairėje padėti 2 apie 13–16 cm ilgio ir 10–12 cm skersmens akmenys, kurių vienas gulėjo prie kaukolės liekanų, kitas – kojūgalyje, per 115 cm nuo pirmojo.

Kapas Nr. 119. 75 cm gylyje nuo žemės paviršiaus išryškėjo 60 cm pločio ir 180 cm ilgio kapo duobės kontūrai, orientuoti ŠR 30° – PV 210° kryptimi.

70 cm gylyje aptikti kaukolės dūlėsiai, pirštikaulis. Mirusysis (moteris) palaidotas galva į ŠR 30°.

Kaklo vietoje buvo apvarėlė, sudaryta iš žalvarinių įvijėlių, 1 gintarinio ir 5 stiklinių karoliukų. Krūtinės srityje gulėjo geležinis lazdelinis smeigtukas, žalvarinis įvijinis žiedas su pirštikauliu viduje ir lipdyto puodo šukelė grublėtu paviršiumi. Kojūgalyje, kairėje, rasta geležinė yla su medinio kotelio liekanomis.

Kapo sampile buvo degėsių.

Kapas Nr. 120. 45 cm gylyje nuo žemės paviršiaus išryškėjo 50 cm pločio ir 150 cm ilgio kapo duobės kontūrai, orientuoti ŠR 30° – PV 210° kryptimi.

Griaučių nerasta. Sprendžiant iš kapo kontūrų dydžio ir įkapių padėties, mirusysis (nenustatytos lyties vaikas) palaidotas galva į ŠR 30°.

55 cm gylyje krūtinės vietoje gulėjo geležinis lazdelinis smeigtukas su žalvarine įvijėle.

Kapo sampile buvo degėsių.

Kapas Nr. 121. 50 cm gylyje nuo žemės paviršiaus išryškėjo 60 cm pločio ir 160 cm ilgio kapo duobės kontūrai, orientuoti ŠR 45° – PV 225° kryptimi.

50 cm gylyje aptikti kaukolės dūlėsiai. Mirusysis (moteriškos lyties vaikas) palaidotas galva į ŠR 45°.

Prie kaukolės liekanų, kairėje, gulėjo žalvarinis įvijinis žiedas su paplatinta vidurine įvija ir lipdyto puodo šukelė grublėtu paviršiumi. Krūtinės srityje rasti 2 geležiniai lazdeliniai smeigtukai su 2 gintariniais karoliukais ir žalvarinis įvijinis žiedas.

Kapas Nr. 122. 45 cm gylyje nuo žemės paviršiaus išryškėjo 60 cm pločio ir 160 cm ilgio kapo duobės kontūrai, orientuoti Š–P kryptimi.

Griaučių neaptikta. Sprendžiant iš kapo kontūrų dydžio ir įkapių padėties, mirusysis (nenustatytos lyties vaikas) palaidotas galva į Š.

55 cm gylyje, krūtinės srityje, gulėjo geležinis lazdelinis smeigtukas su gintariniu karoliuku ir 2 žalvarinės juostinės apyrankės. Jos buvo užmautos ant vienos (greičiausiai kairiosios) rankos.

Kapo sampile buvo degėsių.

Kapas Nr. 123. 40 cm gylyje nuo žemės paviršiaus išryškėjo 60 cm pločio ir 180 cm ilgio kapo duobės kontūrai, orientuoti ŠV 330° – PR 150° kryptimi.

Griaučių neaptikta. Mirusysis (lytis nenustatyta) galėjo būti palaidotas galva į PR 150°.

60 cm gylyje, mirusiojo krūtinės vietoje, gulėjo žalvarinis įvijinis žiedas su paplatinta vidurine įvija.

Kapo sampile buvo degėsių. Jų daug pribarstyta duobės dugne, ypač šonuose. Čia susimaišęs su žemėmis degėsių sluoksnis vietomis siekė iki 12 cm storio.

55 cm gylyje, mirusiojo kairėje, apytikriai ties juosmeniu, gulėjo 15 cm ilgio ir 10 cm skersmens akmuo. Vienas jo šonas pajuodavęs nuo degėsių, kurių pripilta ir po akmeniu, ir ant jo.

Kapas Nr. 124. 40 cm gylyje nuo žemės paviršiaus išryškėjo 80 cm pločio ir 220 cm ilgio kapo duobės kontūrai, orientuoti ŠV 330° – PR 150° kryptimi.

50 cm gylyje aptikti kaukolės, kairiojo šlaunikaulio ir dešiniojo blauzdikaulio dūlėsiai. Mirusysis (lytis nenustatyta) palaidotas aukštiekninkas, ištiestomis kojomis, galva į ŠV 330°.

Krūtinės srityje gulėjo geležinis lazdelinis smeigtukas.

50 cm gylyje vietomis, ypač abipus kaukolės dūlėsių, aiškūs apie 45 cm pločio karsto kontūrai.

Kapo sampile buvo degėsių.

Kapas Nr. 125. 40 cm gylyje nuo žemės paviršiaus išryškėjo 70 cm pločio ir 190 cm ilgio kapo duobės kontūrai, orientuoti ŠV 330° – PR 150° kryptimi (46 : 4 pav.).

45 cm gylyje aptiktos dilbikaulių, pirštikaulių liekanos. Mirusysis (moteris) palaidotas galva į PR 150°.

Galvos vietoje gulėjo aparėlė, kurią sudarė žalvarinės įvijėlės, 12 gintarinių ir 2 stikliniai karoliukai. Dubenkaulių vietoje rastos 2 geležinių smeigtukų liekanos su žalvarine grandinėle prie jų, 2 žalvarinės juostinės apyrankės su dešinėsios rankos kaulų liekanomis viduje bei 2 žalvariniai įvijiniai žiedai su pirštikaulių dūlėsiais. Mirusiojo dešinėje, prie kojų, gulėjo geležinė yla su medinio kotelio liekana. Po aparėle, smeigtukais ir apyrankėmis aptikta medienos (karsto?) trūnėsių.

Kapo sampile, duobės dugne, buvo degėsių. Daugiau jų pribarstyta abipus mirusiojo, duobės šonuose.

Kapas Nr. 126. 40 cm gylyje nuo žemės paviršiaus išryškėjo 90 cm pločio ir 240 cm ilgio kapo duobės kontūrai, orientuoti ŠV 330° – PR 150° kryptimi (57 pav.).

Kapas A. 75 cm gylyje aptikti kaukolės dūlėsiai. Mirusysis (vyras) palaidotas galva į ŠV 330°. Galvūgalyje, kairėje, gulėjo 2 geležiniai įmoviniai ietigaliai. Apytikriai prie kairiojo peties buvo odinio diržo dalis, papuošta žalvariniais apkaustėliais, ir geležinė sagtis. Krūtinės srityje rastas geležinis lazdelinis smeigtukas su gintariniu karoliuku (41 : 2A pav.).

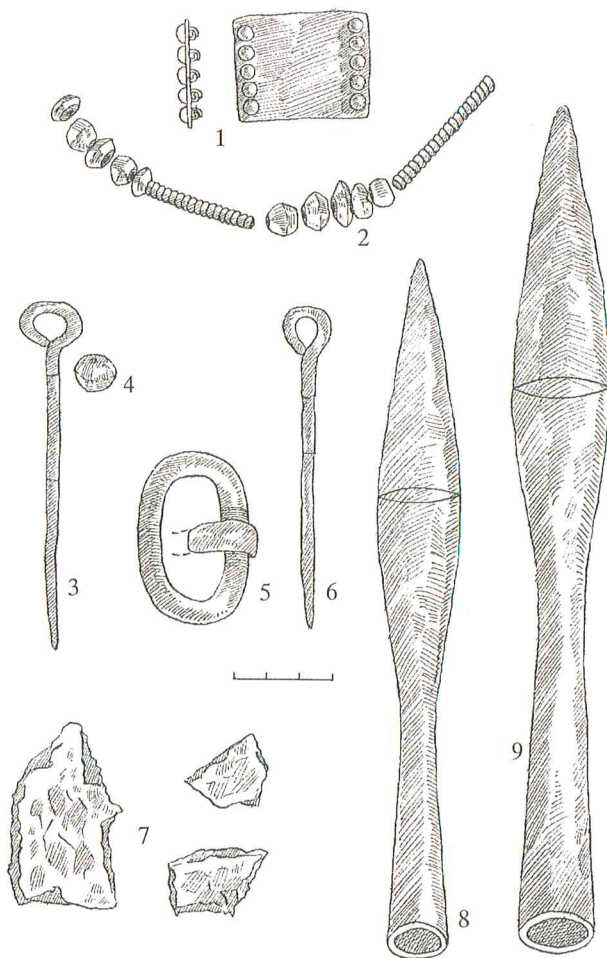

57 pav. Vyro ir vaiko įkapės iš kapo Nr. 126: 1 – dėžutės apkaustų detalė, 2 – apvara, 3, 6 – smeigtukai, 4 – karoliukas-amuletas, 5 – diržo sagtis, 7 – puodo šukės, 8, 9 – ietigaliai

Kapas B. A mirusiojo kairėje (matyt, šalia rankos) aptikti vaiko kaukolės dūlėsiai. Mirusysis (lytis nenustatyta) palaidotas galva į ŠR 330°. Krūtinės srityje gulėjo geležinis lazdelinis smeigtukas. Galvūgalyje, prie diržo fragmentų, rasta dėžutės žalvarinių apkaustų liekanų, tarp jų – aparėlė, sudaryta iš žalvarinių įvijėlių ir 10 gintarinių karoliukų. Po aparėle, diržo liekanų apačioje, aptikta medienos (karsto?) dūlėsių (41 : 2B pav.).

Kapo sampile buvo degėsių ir 3 grublėtu paviršiumi šukelės, rastos įvairiame gylyje ir įvairiose kapavietės vietose. Duobės dugne pribarstyta degėsių, kurių ypač gausu abipus mirusiojo. Čia dar buvo ir 1 × 1, 1 × 2 cm dydžio pavienių angliukų.

Kojūgalyje, kape A palaidoto mirusiojo dešinėje, padėtas apie 13 cm ilgio ir apie 12 cm skersmens akmuo. Po juo daug degėsių.

Kapas Nr. 127. 50 cm gylyje nuo žemės paviršiaus

išryškėjo 70 cm pločio ir 200 cm ilgio kapo duobės kontūrai, orientuoti Š–P kryptimi.

Griaučių neaptikta. Sprendžiant iš įkapių padėties kapavietėje, mirusysis (lytis nenustatyta) palaidotas galva į Š.

70 cm gylyje, mirusiojo krūtinės vietoje, gulėjo geležinis lazdelinis smeigtukas. Galvūgalyje, dešinėje, rasta žalvarinių dėžutės apkaustų su organinės medžiagos (odos ar medienos?) liekanomis prie jų. Tarp dėžutės liekanų aptikti 2 gintariniai karoliukai.

Kapo sampile (10 cm aukščiau mirusiojo), duobės kontūrų Š pusėje, rastos 2 šukelės grublėtu paviršiumi. Sampile buvo ir degėsių, kurių daugiau pribarstyta duobės pakraščiuose. Abipus mirusiojo primesta net pavienių angliukų.

Prie mirusiojo padėti 2 akmenys. Vienas iš jų (12 cm ilgio ir 8 cm skersmens) gulėjo kairėje pusėje, prie

blauzdos, kitas (11 cm ilgio ir 10 cm skersmens) – dešinėje pusėje, prie juosmens.

Kapas Nr. 128. 35 cm gylyje nuo žemės paviršiaus aptiktos suardyto kapo liekanos: 65 cm pločio ir 80 cm ilgio plotelis su degėsiomis. Jo viduryje buvo dilbikaulio fragmentas su dviem žalvarinėmis apyrankėmis ant jo. Radinys gulėjo neišjudintas iš pirminės padėties. Neaiški nei mirusiojo lytis, nei laidojimo kryptis. Neaiškūs ir kapo kontūrai.

Kapas Nr. 129. 40 cm gylyje nuo žemės paviršiaus aptiktos suardyto kapo liekanos: 80 cm pločio ir 110 cm ilgio plotelyje, permaišytoje žemėje, rasta pažaliavusio kaulo nuolauža. Įvairiame gylyje ir įvairiose kapavietės vietose, 45 cm storio permaišytos žemės sluoksnyje, buvo keletas nedidelių, vietomis pažaliavusių kaulų nuoskalų ir įkapių: žalvarinė antkaklė kūginiais galais, 3 žalvarinės juostinės apyrankės (58 pav.). Visi radiniai išjudinti iš pirminės padėties.

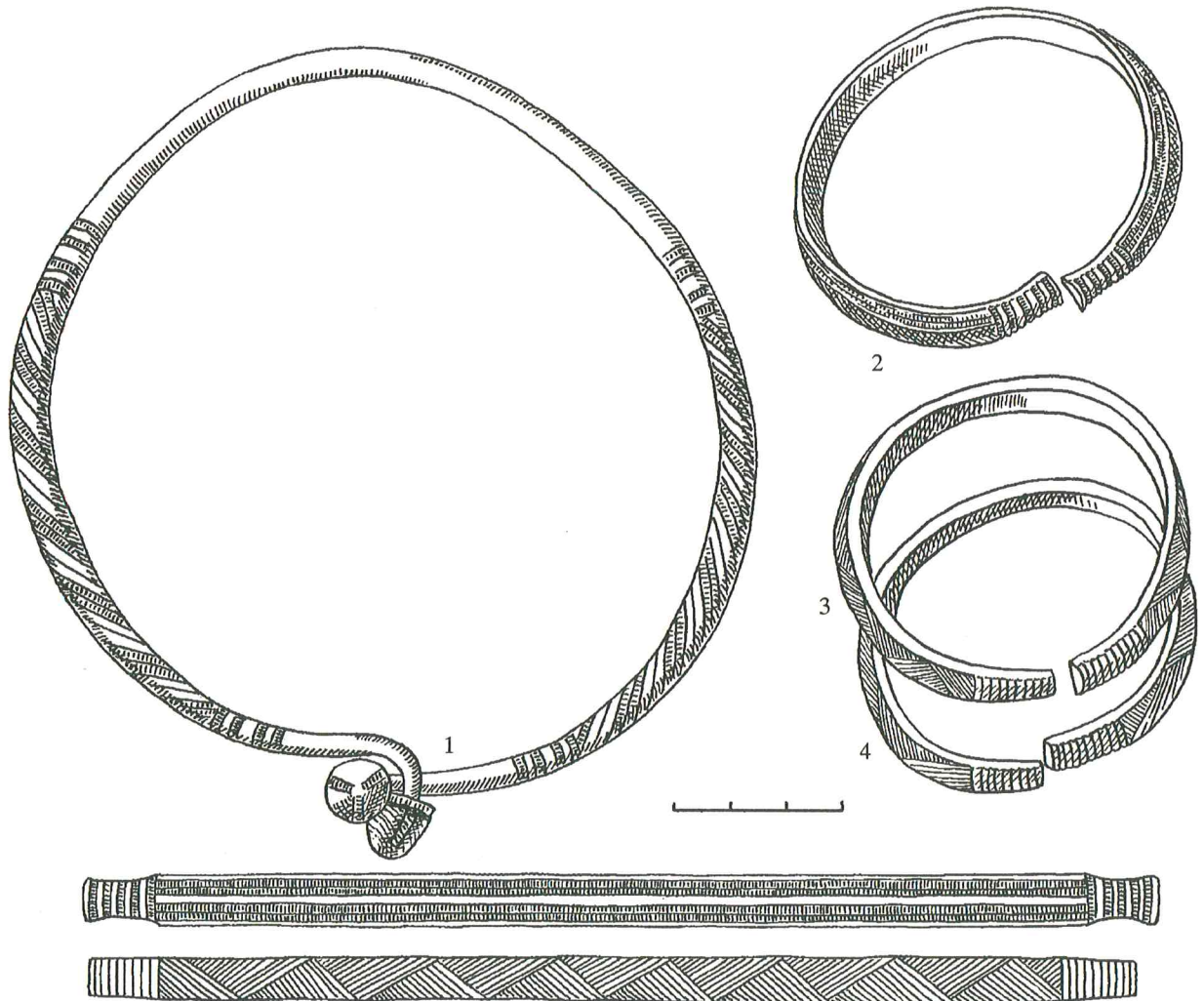

58 pav. Papuošalai iš suardyto kapo Nr. 129: 1 – antkaklė, 2–4 – apyrankės

Kapo kontūrai neaiškūs. Neaiški nei mirusiojo lytis, nei laidojimo kryptis.

Kapas Nr. 130. 50 cm gylje nuo žemės paviršiaus išryškėjo 70 cm pločio ir 190 cm ilgio kapo duobės kontūrai, orientuoti ŠV 345° – PR 165° kryptimi (41 : 3 pav.).

50 cm gylje aptikti kaukolės dūlėsiai, dešniosios rankos dilbikaulio, pirštikaulio ir kairiosios rankos pirštikaulio liekanos. Mirusysis (vyriškos lyties vaikas) palaidotas galva į ŠV 345°, aukštiekninkas, dešinioji ranka padėta dubens srityje, kairioji – ant krūtinės.

Galvūgalyje, mirusiojo dešinėje, gulėjo geležinis įmovinis kirvis, kairėje, išilgai kaukolės dūlėsių – geležinis įmovinis ietigalis. Mirusiojo kairėje, matyt, prie rankos, rasta geležinė diržo sagtis. Kaklo vietoje buvo apvarėlė, sudaryta iš žalvarinių įvijėlių ir 4 gintarinių karoliukų. Krūtinės srityje aptiktas geležinis lazdelinis smeigtukas su 2 gintariniais karoliukais, žalvarinė lankinė segė trikampe kojele ir kairiosios rankos žalvarinis įvijinis žiedas su paplatinta vidurine įvija. Dubens kaulų vietoje gulėjo dešniosios rankos žalvarinė juostinė apyrankė su dilbikaulio fragmentu ir žalvarinis įvijinis žiedas su pirštikauliu viduje (59 pav.).

Kapo sampile, abipus mirusiojo, buvo degėsių, pavienių apie 1 × 1 cm, 2 × 2 cm dydžio angliukų. Degėsiais pabarstytas duobės dugnas, prieš laidojant mirusįjį į duobę įmesta šukelė grublėtu paviršiumi. Ji buvo mirusiojo krūtinės vietoje.

Mirusysis palaidotas apie 40 cm pločio karste. Jo ilgis neaiškus. Ties karsto kontūrais, mirusiojo kairėje, šalia kairiosios rankos, gulėjo 22 cm ilgio ir apie 11 cm skersmens akmuo.

Kapas Nr. 131. 50 cm gylje nuo žemės paviršiaus išryškėjo 80 cm pločio ir 170 cm ilgio kapo duobės kontūrai, orientuoti ŠV 345° – PR 165° kryptimi (47 : 4 pav.).

70 cm gylje aptikti kaukolės dūlėsiai, pirštikaulių liekanos. Mirusysis (moteriškos lyties vaikas) palaidotas galva į PR 165°, sudėtomis ant krūtinės rankomis.

Galvūgalyje, mirusiojo dešinėje, gulėjo molinis verpstukas. Ant krūtinės, dešinėje, arti kaukolės dūlėsių, padėti 2 lazdeliniai geležiniai smeigtukai, ant kurių suringuota grandinė, sudaryta iš geležinių ir žalvarinių grandėlių. Ant abiejų rankų užmauta po žalvarinį įvijinį žiedą. Abipus mirusiojo konstatuoti apie 43 cm pločio karsto kontūrai. Jų ilgis neaiškus.

Kapo sampile, ant dugno ir abipus mirusiojo, buvo degėsių. Kojūgalyje, mirusiojo dešinėje, karsto kontūrų išorinėje pusėje, gulėjo 16 cm ilgio ir 12 cm skersmens akmuo.

Kapas Nr. 132. 50 cm gylje nuo žemės paviršiaus išryškėjo 65 cm pločio ir 160 cm ilgio kapo duobės kontūrai, orientuoti ŠV 345° – PR 165° kryptimi.

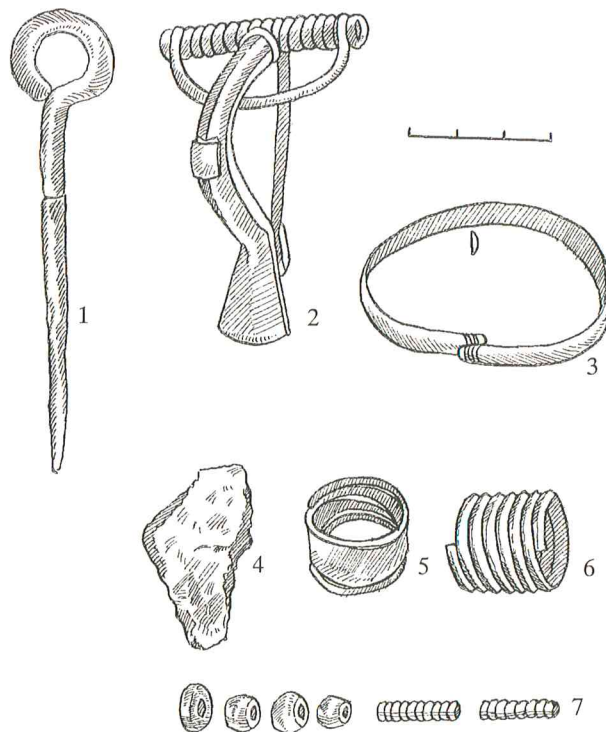

59 pav. Berniuko įkapės iš kapo Nr. 130: 1 – smeigtukas, 2 – segė, 3 – apyrankė, 4 – puodo šukė, 5, 6 – žiedai, 7 – apvaros komponentai

60 cm gylje aptikti kaukolės dūlėsiai. Mirusysis (vyriškos lyties vaikas) palaidotas galva į ŠV 345°.

Beveik lygiagrečiai su kaukolės dūlėsiais, mirusiojo kairėje, padėtas geležinis įtveriamasis peilis. Krūtinės srityje rasta geležinė lankinė segė.

Kapo sampile buvo degėsių.

Kapas Nr. 133. 40 cm gylje nuo žemės paviršiaus išryškėjo 60 cm pločio ir 155 cm ilgio kapo duobės kontūrai, orientuoti ŠV 345° – PR 165° kryptimi.

55 cm gylje aptikti kaukolės dūlėsiai, pirštikaulio fragmentas. Mirusysis (nenustatytos lyties vaikas) palaidotas galva į ŠV 345°.

Prie kaukolės dūlėsių buvo žalvarinių įvijėlių fragmentų, greičiausiai apvarėlės liekanų. Krūtinės srityje gulėjo geležinis lazdelinis smeigtukas su gintariniu karoliuku ir žalvarinis įvijinis žiedas su paplatinta vidurine įvija. Žiedo viduje išlikęs pirštikaulis.

Kapo sampile buvo degėsių, pavienių angliukų.

Kapas Nr. 134. 45 cm gylje nuo žemės paviršiaus išryškėjo 70 cm pločio ir 220 cm ilgio kapo duobės kontūrai, orientuoti ŠV 330° – PR 150° kryptimi (60 : 1 pav.).

50 cm gylje aptikti kaukolės dūlėsiai, abiejų rankų pirštikaulių liekanos. Mirusysis (moteris) palaidotas galva į PR 150°, sudėtomis ant krūtinės rankomis.

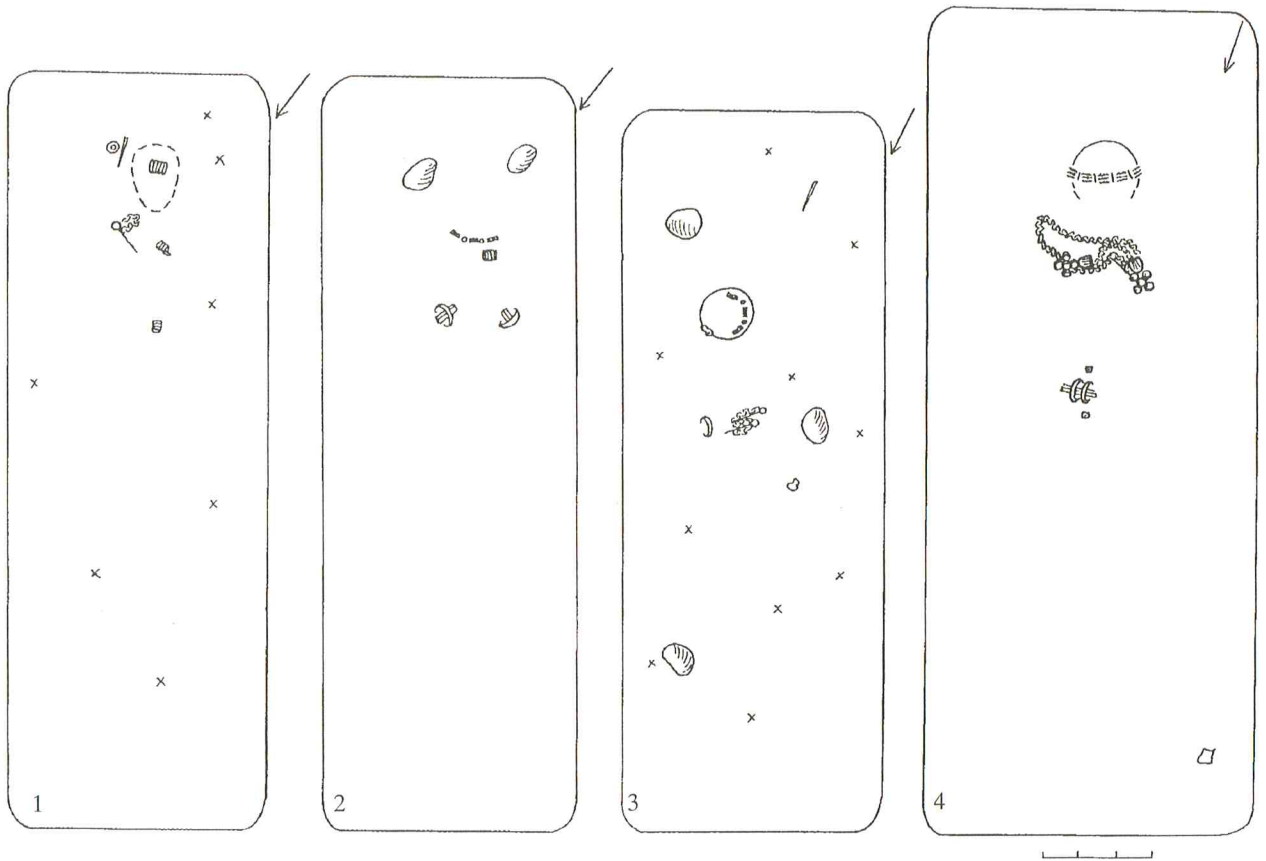

60 pav. Kapų planai: 1 – k. Nr. 134, 2 – k. Nr. 136, 3 – k. Nr. 139, 4 – k. Nr. 149

Galvūgalyje, mirusiojo dešinėje, buvo geležinė yla su medinio kotelio liekana ir akmeninis verpstukas. Tarp kaukolės dūlėsių, arčiau smegeninės skliauto, gulėjo žalvarinė apgalvio detalė – įvija. Krūtinės srityje, dešinėje, rasti 2 geležiniai lazdeliniai smeigtukai su geležinės grandinėlės liekanomis. Ant abiejų rankų užmauta po žalvarinį įvijinį žiedą.

Kapo sampile buvo degėsių ir 4 šukelės grublėtu paviršiumi. Degėsiams pabarstytas duobės dugnas.

Kapas Nr. 135. 40 cm gylėje nuo žemės paviršiaus išryškėjo 60 cm pločio ir 150 cm ilgio kapo duobės kontūrai, orientuoti ŠV 345° – PR 165° kryptimi.

55 cm gylėje aptiktos vaikiškų dantų liekanos. Mirusysis (nenustatytos lyties vaikas) palaidotas galva į ŠV 345°.

Krūtinės srityje rastas geležinis lazdelinis smeigtukas su gintarinio karoliuku.

Kapo sampile buvo degėsių.

Kapas Nr. 136. 45 cm gylėje nuo žemės paviršiaus išryškėjo 70 cm pločio ir 210 cm ilgio kapo duobės kontūrai, orientuoti ŠV 315° – PR 135° kryptimi (60 : 2 pav.).

58 cm gylėje aptiktos abiejų rankų dilbikaulių liekanos, pirštikaulis. Sprendžiant iš įkapių padėties

kapavietėje, mirusysis (moteris) palaidotas galva į PR 135°, sudėtomis ant krūtinės rankomis.

Kaklo vietoje buvo aparvelė, kurią sudarė žalvarinės įvijėlės ir 2 gintariniai karoliukai. Krūtinės srityje rastos 2 žalvarinės apyrankės su dilbikaulių liekanomis viduje. (Ant abiejų rankų užmauta po apyrankę.) Prie aparvelės aptiktas žalvarinis įvijinis žiedas su pirštikaulio fragmentu.

Kapo sampile buvo degėsių.

Galvūgalyje, abipus mirusiojo, padėta po akmenį, kurių vienas buvo 9 cm ilgio ir 7,5 cm skersmens, kitas – 12,3 cm ilgio ir 8,3 cm skersmens. Abu akmenis skyrė 20 cm nuotolis.

Kapas Nr. 137. 50 cm gylėje nuo žemės paviršiaus išryškėjo apie 100 cm pločio ir 215 cm ilgio kapo duobės kontūrai, orientuoti ŠV 315° – PR 135° kryptimi.

75 cm gylėje aptikti kaukolės dūlėsiai ir kairiosios rankos dilbikaulių liekanos. Mirusysis (vyras) palaidotas galva į ŠV 315°. Kairioji ranka padėta ant juosmens.

Galvūgalyje, mirusiojo kairėje, gulėjo geležinis įmovinis ietigalis, dešinėje – geležinis įmovinis kirvis. Ties dešiniuoju petimi padėtas geležinis įtveriamasis peilis, prie kurio buvo geležinė diržo sagtis ir geležinis

trapecijos formos diržo apkaustas. Krūtinės srityje rastas geležinis lazdelinis smeigtukas, gintarinis karoliukas ir žalvarinė lankinė segė palenkta kojele. Prie segės – 2 gintariniai karoliukai su žalvarine įvijėle. Juosmens srityje gulėjo žalvarinė juostinė apyrankė su kairiosios rankos dilbikaulių liekanomis.

Kapo sampile buvo degėsių.

Kapas Nr. 138. 50 cm gylyje nuo žemės paviršiaus išryškėjo 80 cm pločio ir 240 cm ilgio kapo duobės kontūrai, orientuoti ŠV 330° – PR 150° kryptimi.

60 cm gylyje aptikti kaukolės dūlėsiai, abiejų rankų dilbikaulių fragmentai. Mirusysis (moteris) palaidotas galva į PR 150°, rankos padėtos ant pilvo.

Kaklo vietoje buvo aparėlė, sudaryta iš žalvarinių įvijėlių, 2 gintarinių ir 4 stiklinių karoliukų. Dubens kaulų srityje rasti abiejų rankų dilbikaulių fragmentai, ant kiekvieno jų – po 2 žalvarines juostines apyrankes. Tarp jų padėti 2 lazdeliniai geležiniai smeigtukai, ant kurių suringiuota žalvarinė grandinė. Prie smeigtukų aptiktas žalvarinis įvijinis žiedas. Mirusiojo kairėje, ties kaukolės liekanomis, gulėjo molinis verpstukas, kojūgalyje – geležinė yla su medinio kotelio liekana. Po apyrankėmis, žiedu ir aparėle konstatuota medienos (karsto?) liekanų.

Kapas Nr. 139. 40 cm gylyje nuo žemės paviršiaus išryškėjo 70 cm pločio ir 200 cm ilgio kapo duobės kontūrai, orientuoti ŠV 330° – PR 150° kryptimi (60 : 3 pav.).

40 cm gylyje aptikti kaukolės dūlėsiai, dešinėsios rankos dilbikaulio fragmentas. Mirusysis (moteris) palaidotas galva į PR 150°. Kairioji ranka padėta ant krūtinės.

Galvūgalyje, mirusiojo kairėje, padėta geležinė yla. Kaklo vietoje buvo žalvarinė antkaklė su kabliuku ir rakto skylutės formos kilpute galuose bei aparėlė, sudaryta iš žalvarinių įvijėlių ir 10 stiklinių karoliukų. Krūtinės srityje rasti 2 geležiniai smeigtukai su geležinės grandinės liekanomis ir žalvarinė juostinė apyrankė su dešinėsios rankos kaulų trūnėsiais viduje. Dubenkaulių srityje aptikta šukelė grublėtu paviršiumi. Po antkakle ir ant jos rasta medienos (karsto?) liekanų (61 pav.).

Kapo sampile, duobės dugne buvo degėsių.

Abipus mirusiojo padėti 3 apie 10–11 cm ilgio ir apie 8–9 cm skersmens akmenys. Kairėje gulėjo 2 akmenys, kurių vienas – galvūgalyje, kitas – kojūgalyje, 110 cm nuotoliu. Dešinėje, ties mirusiojo krūtine, buvo padėtas akmuo.

Kapas Nr. 140. 60 cm gylyje nuo žemės paviršiaus išryškėjo apie 60 cm pločio ir apie 100 cm ilgio kapo duobės kontūrų R pusė. Kapo V dalis visiškai suardyta kasant duobę rūsiui daržovėms žiemą laikyti.

55 cm gylyje aptikti kaukolės dūlėsiai. Mirusysis (vyriškos lyties vaikas) palaidotas galva į R.

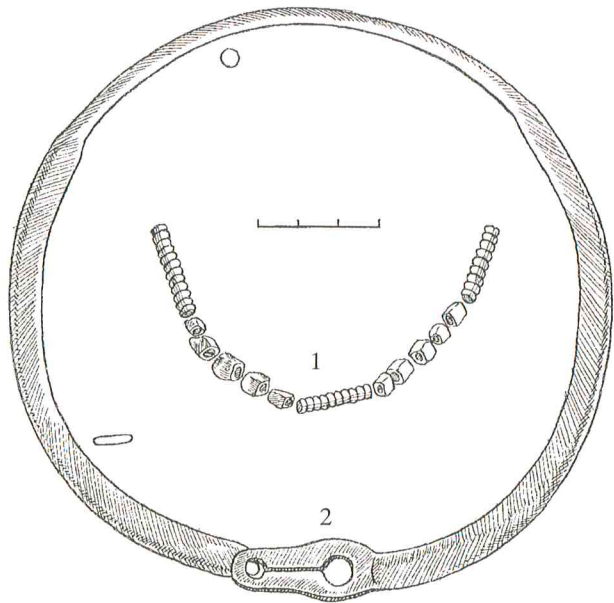

61 pav. Moters papuošalai iš kapo Nr. 139: 1 – apvara, 2 – antkaklė

Galvūgalyje, mirusiojo kairėje, gulėjo šukelė grublėtu paviršiumi. Krūtinės srityje rasta žalvarinė lankinė lieta užkaba segė su stikliniu karoliuku ir žalvarinė storagalė apyrankė, kuri greičiausiai buvo užmauta ant dešinėsios rankos (62 pav.). Ties apyranke, kairėje, gulėjo geležinė diržo sagtis. Po apyranke aptikta medienos (karsto?) trūnėsiai.

Kapas Nr. 141. 50 cm gylyje nuo žemės paviršiaus išryškėjo 70 cm pločio ir 200 cm ilgio suardyto kapo duobės kontūrai, orientuoti ŠV 285° – PR 105° kryptimi.

60 cm gylyje aptikti kaukolės dūlėsiai. Mirusysis (vyras) palaidotas galva į ŠV 285°.

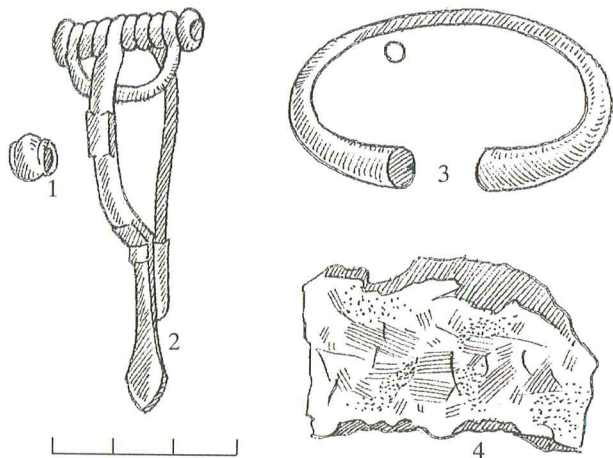

62 pav. Berniuko įkapės iš kapo Nr. 140: 1 – karoliukas-amuletas, 2 – segė, 3 – apyrankė, 4 – puodo šukė

Prie kaukolės liekanų, mirusiojo kairėje, gulėjo geležinis įmovinis kirvis, ant jo – geležinis įmovinis ietigalis. Krūtinės srityje, mirusiojo kairėje, padėtas geležinis įtveriamasis peilis. Lygiagrečiai su juo gulėjo geležinio neaiškios paskirties dirbinio dalis.

Kapas Nr. 142. 55 cm gylyje nuo žemės paviršiaus išryškėjo 70 cm pločio ir apie 50 cm ilgio suardyto kapo duobės kontūrų ŠV galas. Didžioji kapo dalis visiškai sunaikinta kasant rūšio duobę.

62 cm gylyje aptikti kaukolės dūlėsiai, tarp kurių buvo keletas pažaliavusių dantų liekanų. Mirusysis (vyras) palaidotas galva į ŠV 300°.

Šalia kaukolės liekanų, mirusiojo kairėje, gulėjo geležinis įtveriamasis peilis, aiškiai neišjudintas iš pirminės padėties. Tarp dantų trupinių rasta žalvarinė įvijėlė. Permaišytoje žemėje atsitiktinėje padėtyje dar aptiktas gintarinis karoliukas.

Kapas Nr. 143. 45 cm gylyje nuo žemės paviršiaus išryškėjo 90 cm pločio ir 230 cm ilgio kapo duobės kontūrai, orientuoti ŠV 330° – PR 150° kryptimi. Duobėje palaidoti 2 mirusieji.

Kapas A. Griaučių liekanų neaptikta. Sprendžiant iš įkapių padėties, mirusysis (moteriškos lyties vaikas) palaidotas galva į PR 150°, arčiau duobės R pakraščio.

55 cm gylyje, mirusiojo galvūgalyje, gulėjo medinės, žalvario apkaustėliais puoštos dėžutės liekanos. Krūtinės srityje rasta žalvarinė juostinė apyrankėlė. Mirusiojo kairėje, vienoje krūvelėje, buvo 2 geležiniai lazdeliniai smeigtukai ir žalvarinė grandinė.

Kapo sampile, abipus mirusiojo, gausu degėsių.

Kapas B. 72 cm gylyje nuo žemės paviršiaus aptikti kaukolės dūlėsiai. Mirusysis (vyras) palaidotas galva į ŠV 330°, duobės viduryje. (Taigi jo kairėje, bendroje duobėje, apie 13–15 cm aukščiau, buvo kapas A) (55 : 2 pav.).

Prie kaukolės liekanų, dešinėje, gulėjo geležinis įmovinis ietigalis, kairėje padėtas geriamasis ragas, kurio angos pakraščiai ir smaigalys apkaustyti žalvariu. Smaigalys atremtas į geležinį įmovinį kirvį, rastą kairiojo peties srityje. Šalia, lygiagrečiai su ranka, padėtas geležinis įtveriamasis peilis. Prie jo buvo geležinė diržo sagtis. Krūtinės srityje aptikta žalvarinė lankinė lieta užkaba segė su gintariniu karoliuku ir geležinis lazdelinis smeigtukas. Mirusiojo dešinėje rasta žalvarinio dirbinio trupinių, matyt, tai ietikočio puošmena, išlikusi per 35 cm nuo ietigalio įmovos galo.

Kapo sampile buvo degėsių ir 2 šukelės grublėtu paviršiumi. Pastarosios rastos įvairiose vietose bei įvairiame gylyje.

Kapas Nr. 144. 40 cm gylyje nuo žemės paviršiaus išryškėjo 70 cm pločio ir 200 cm ilgio kapo duobės kontūrai, orientuoti ŠR 30° – PV 210° kryptimi.

50 cm gylyje aptikti kaukolės dūlėsiai. Mirusysis (moteris) palaidotas galva į ŠR 30°.

Mirusiojo dešinėje, lygiagrečiai su kaukolės liekanomis, padėtas geležinis įtveriamasis peilis. Kojūgalyje, kairėje, rasta geležinė yla su medinio kotelio liekana. Krūtinės srityje gulėjo šukelė grublėtu paviršiumi. Dar 2 tokios pat keramikos fragmentai atsitiktinėje padėtyje rasti kapo sampile, vos per kelis centimetrus virš mirusiojo.

Kapo sampile buvo degėsių. Jais pabarstytas ir duobės dugnas. Be to, degėsiais aplipusi vidinė pusė šukelės, gulėjusios virš mirusiojo, krūtinės srityje.

Kapas Nr. 145. 40 cm gylyje nuo žemės paviršiaus išryškėjo 80 cm pločio ir 230 cm ilgio kapo duobės kontūrai, orientuoti ŠR 30° – PV 210° kryptimi.

50 cm gylyje aptikti kaukolės dūlėsiai. Mirusysis (vyras) palaidotas galva į ŠR 30°.

Prie kaukolės liekanų, mirusiojo kairėje, gulėjo geležinis įmovinis kirvis ir geležinis įmovinis ietigalis. Krūtinės srityje rastas geležinis lazdelinis smeigtukas. Kojų srityje (apytikriai lygiagrečiai su dešiniąja šlaunimi) padėtas geležinis įtveriamasis peilis. Abipus mirusiojo išryškėjo apie 40 cm pločio, neaiškaus ilgio karsto kontūrai.

Kapo sampile buvo degėsių. Jais pabarstytas duobės dugnas, daugiau – abipus mirusiojo.

Kapas Nr. 146. 35 cm gylyje nuo žemės paviršiaus aptiktos suardyto kapo liekanos – apie 40 cm pločio ir 80 cm ilgio netaisyklingos formos dėmė, kurioje buvo degėsių.

Griaučių nerasta. Neaiški nei mirusiojo lytis, nei laidojimo kryptis.

45 cm gylyje, dėmės P krašte, gulėjo žalvarinė juostinė apyrankė, aiškiai išjudinta iš pirminės padėties. Atsitiktinėje padėtyje buvo ir kita žalvarinė juostinė apyrankė, gulėjusi per 75 cm į ŠR nuo pirmosios.

Kapas Nr. 147. 50 cm gylyje nuo žemės paviršiaus išryškėjo 70 cm pločio ir 180 cm ilgio kapo duobės kontūrai, orientuoti ŠV 345° – PR 165° kryptimi (55 : 3 pav.).

70 cm gylyje aptikti kaukolės dūlėsiai. Mirusysis (vyras) palaidotas galva į ŠV 345°.

Galvūgalyje, mirusiojo kairėje, gulėjo geležinis įmovinis ietigalis, dešinėje – geležinė diržo sagtis, geležinė grandelė ir geležinis įtveriamasis peilis. Krūtinės srityje rastas geležinis lazdelinis smeigtukas.

Kapo sampile buvo degėsių.

Mirusiojo dešinėje, ties peiliu, padėtas 15 cm ilgio ir 9 cm skersmens akmuo.

Kapas Nr. 148. 50 cm gylyje nuo žemės paviršiaus išryškėjo 70 cm pločio ir 200 cm ilgio kapo duobės kontūrai, orientuoti ŠV 345° – PR 165° kryptimi.

67 cm gilyje aptikti kaukolės dūlėsiai. Mirusysis (vyras) palaidotas galva į ŠV 345°.

Prie kaukolės liekanų, mirusiojo dešinėje, lygiagrečiai gulėjo 2 geležiniai įmoviniai ietigaliai. Krūtinės srityje rastas geležinis lazdelinis smeigtukas ir žalvarinis įvijinis žiedas.

Kapo sampile buvo degėsių. Jais pabarstytas ir duobės dugnas.

Kapas Nr. 149. 45 cm gilyje nuo žemės paviršiaus išryškėjo 90 cm pločio ir 230 cm ilgio kapo duobės kontūrai, orientuoti ŠV 345° – PR 165° (60 : 4 pav.).

70 cm gilyje aptikti kaukolės dūlėsiai (geriau išsilaikęs tik smegeninės kaušas), dešinėsios rankos dilbikaulių liekanos. Mirusysis (moteris) palaidotas galva į PR 165°, dešinioji ranka padėta dubens srityje (63 pav.).

Ant galvos uždėtas žalvarinis apgalvis, kurį sudarė 3 eilės lygiagrečiai suvertų įvijėlių, periodiškai perskirtų skirstikliais. Apgalvio galus ant pakaušio jungė pailga žalvarinė plokštelė. Lygiagrečiai su ja buvo kito audeklinio apgalvio detalė – žalvarinė įvija su siūlų ir medienos liekanomis viduje. Kaklą puošė apvara, sudaryta iš 37 sidabrinų kibirėlio formos pakabučių. Krūtinės srityje gulėjo 2 žalvariniai kryžiniai smeigtukai su ažuurinėmis pusemenulio formos pakabučiais, kuriuos jungė 2 grandinėlės. Ant dešinėsios rankos užmautos 2 žalvarinės juostinės apyrankės. Abipus jų rasta po gintarinį karoliuką. Pačiame kojūgalyje,

mirusiojo kairėje, aptiktos 2 šukelės, kurių viena – lygiu, kita – grublėtu paviršiumi. Vidinė pirmosios šukelės pusė aplipusi degėsiais. Apgalvių, smeigtukų apačioje užfiksuota medienos (karsto?) liekanų.

Kapo sampile buvo degėsių. Jais pabarstytas duobės dugnas.

Kapas Nr. 150. 80 cm gilyje nuo žemės paviršiaus išryškėjo apie 70 cm pločio, neaiškaus ilgio apardyto kapo duobės kontūrai, orientuoti apytikriai ŠR 30° – PV 210° kryptimi.

75 cm gilyje aptikti kaukolės dūlėsiai. Mirusysis (moteris) palaidotas galva į PV 210°.

Krūtinės srityje skersai gulėjo 2 žalvariniai lazdeliniai smeigtukai. Jie buvo neišjudinti iš pirminės padėties.

Kapas Nr. 151. 30 cm gilyje nuo žemės paviršiaus išryškėjo netaisyklingos formos pailga, apie 50 cm pločio ir 150 cm ilgio dėmė, kurioje ŠV 315° – PR 135° kryptimi išblaškytos suardyto kapo liekanos.

Griaučių nerasta. Mirusiojo (vyro) laidojimo kryptis neaiški.

30–60 cm gilyje, permaišytoje su degėsiais žemėje, įvairiose kapavietės vietose atsitiktinėje padėtyje rasta įkapių: geležinis įmovinis ietigalis nulaužta viršūne, geležinis įmovinis kirvis, geležinio peilio geležtės dalis, geležinio smeigtuko 2 fragmentai, 2 gintariniai karoliukai.

Kapas Nr. 152. 55 cm gilyje nuo žemės paviršiaus aptiktos suardyto kapo liekanos, apimančios apie 160 × 170 cm dydžio plotą.

Griaučių nerasta. Neaiški nei mirusiojo lytis, nei laidojimo kryptis. 10 cm storio permaišytos su degėsiais žemės sluoksnyje atsitiktinėje padėtyje gulėjo 2 geležinio sulūžusio pinceto dalys ir gintarinis karoliukas.

Kapai Nr. 153–154. 35 cm gilyje nuo žemės paviršiaus išryškėjo apie 110 cm pločio ir 140 cm ilgio kapo duobės kontūrai, orientuoti ŠV 315° – PR 135° kryptimi.

35 cm gilyje aptikti dviejų greta palaidotų mirusiųjų palaikai ir įkapės.

Kapas Nr. 153. 35 cm gilyje, duobės V pusėje, rasti kaukolės dūlėsiai. Sprendžiant iš įkapių, mirusysis (vyriškos lyties vaikas) palaidotas galva į ŠV 315° (39 : 2A pav.).

Galvūgalyje, mirusiojo dešinėje, gulėjo geležinis įmovinis ietigalis. Ties jo įmova padėtas akmeninis netaisyklingos formos galastuvas ir netaisyklingos formos titnagėlis. Dešiniojo peties srityje buvo geležinis įtveriamasis peilis ir geležinė diržo sagtelė. Krūtinės srityje gulėjo geležinis lazdelinis smeigtukas su gintariniu karoliuku. Kojų srityje, mirusiojo dešinėje, rastas geležinis įmovinis kirvis.

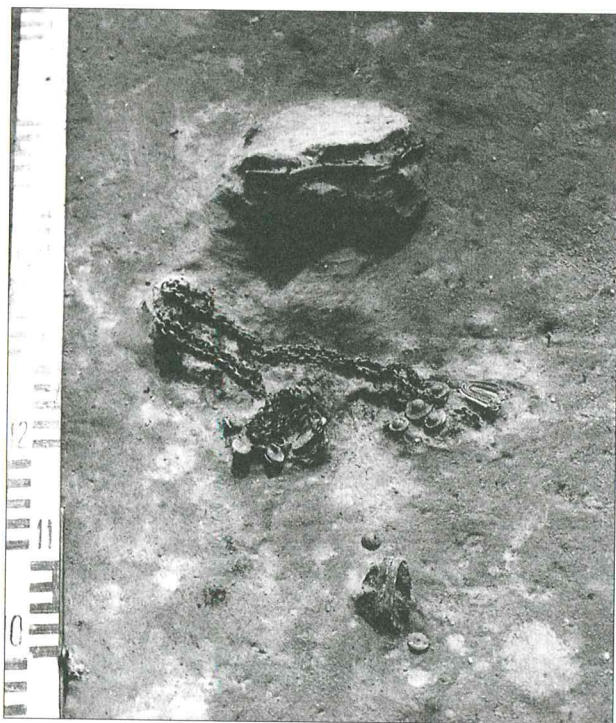

63 pav. Moters kapas Nr. 149

Kapas Nr. 154. 35 cm gilyje, kapavietės R pusėje, t. y. per 40 cm nuo pirmojo mirusiojo kaukolės liekanų aptikti kitos kaukolės dūlėsiai, pirštikaulių liekanos. Mirusysis (vyriškos lyties vaikas) palaidotas galva į ŠV 315° (39 : 2B pav.).

Mirusiojo dešinėje gulėjo 3 geležinės įkapės: lygiagrečiai su kaukolės liekanomis – įmovinis ietigalis, ties juosmeniu – įmovinis kirvelis ir įtveriamasis peilis. Kaklo srityje rasta žalvarinė įvijėlė, krūtinės srityje – žalvarinis įvijinis žiedelis su kaulo dūlėsiais viduje.

Pačiame galvūgalyje padėtas apie 30 cm ilgio ir 20 cm skersmens akmuo (64 pav.).

Visame dvigubo kapo sampile buvo degėsių.

Kapas Nr. 155. 60 cm gilyje nuo žemės paviršiaus išryškėjo 80 cm pločio ir 190 cm ilgio kapo duobės kontūrai, orientuoti ŠR 75° – PV 255° kryptimi.

Griaučių neaptikta. Sprendžiant iš įkapių padėties kapavietėje, mirusysis (lytis nenustatyta) galėjo būti palaidotas galva į ŠR 75°.

Krūtinės srityje gulėjo žalvarinis įvijinis žiedas ir geležinis lazdelinis smeigtukas, prie kurio dar buvo 2 gintariniai karoliukai.

Kapo sampile, duobės dugne, ypač galvūgalyje, pribarstyta degėsių.

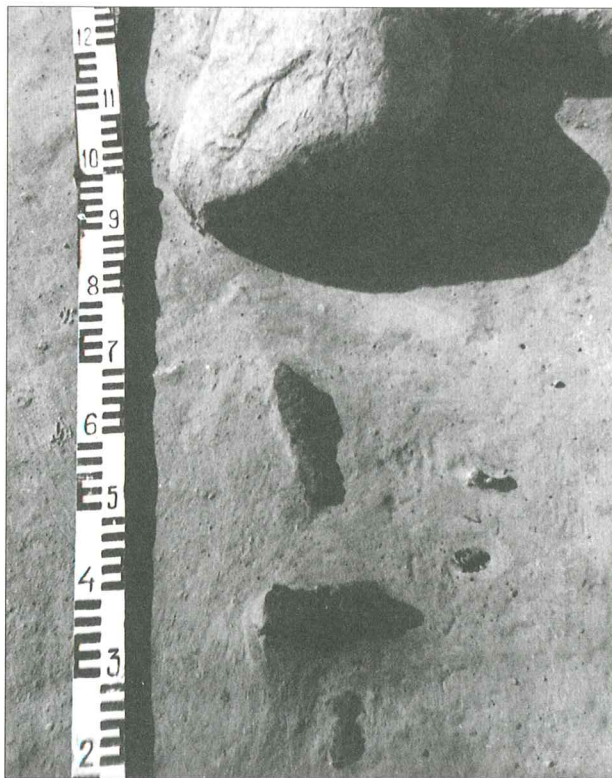

64 pav. Berniuko kapas Nr. 154

Kojūgalyje, abipus mirusiojo, padėta po 11–12 cm ilgio ir 8–9 cm skersmens akmenį.

Kapas Nr. 156. 40 cm gilyje nuo žemės paviršiaus išryškėjo apie 45 cm pločio ir 110 cm ilgio kapo duobės kontūrai, orientuoti V–R kryptimi.

Griaučių neaptikta. Sprendžiant iš įkapių padėties kapavietėje, mirusysis (nenustatytos lyties vaikas) galėjo būti palaidotas galva į V.

45 cm gilyje kaklo – krūtinės vietoje rasta žalvarinė įvijėlė ir žalvarinis įvijinis žiedelis.

Kapo sampile buvo degėsių.

Kapas Nr. 157. 60 cm gilyje nuo žemės paviršiaus išryškėjo 80 cm pločio ir 180 cm ilgio kapo duobės kontūrai, orientuoti ŠV 315° – PR 135° kryptimi.

60 cm gilyje aptikti kaukolės dūlėsiai, kairiosios rankos dilbikaulių liekanos. Mirusysis (moteris) palaidotas galva į PR 135°.

Krūtinės srityje gulėjo 2 geležiniai lazdeliniai smeigtukai ir žalvarinė juostinė apyrankė su kaulo trūnėsiais viduje.

Kapo sampile buvo degėsių. Jais pabarstytas ir duobės dugnas, ypač galvūgalyje.

Kapas Nr. 158. 55 cm gilyje nuo žemės paviršiaus išryškėjo 70 cm pločio ir 190 cm ilgio kapo duobės kontūrai, orientuoti V–R kryptimi.

70 cm gilyje aptikti kaukolės dūlėsiai. Mirusysis (moteris) palaidotas galva į R.

Prie kaukolės liekanų gulėjo žalvarinė įvijėlė. Krūtinės srityje rastas žalvarinis įvijinis žiedas. Kojūgalyje, mirusiojo dešinėje, aptikta yla su medinio kotelio liekana.

Kapo sampile buvo degėsių.

Kapas Nr. 159. Ištyrus kapą Nr. 156, žemėje dar vis buvo degėsių. Kasinėjant buvusios kapavietės vietą, 65 cm gilyje nuo žemės paviršiaus išryškėjo 65 cm pločio ir 190 cm dydžio kito kapo kontūrai, orientuoti V–R kryptimi (55 : 4 pav.).

65 cm gilyje aptikti kaukolės dūlėsiai. Mirusysis (vyras) palaidotas galva į V.

Abipus kaukolės liekanų gulėjo keletas geležinių įkapių: mirusiojo dešinėje – įmovinis kirvis, ant jo – įmovinis ietigalis, kairėje – įtveriamasis peilis ir diržo sagtis. Kaklo vietoje buvo aparvėlė, kurią sudarė žalvarinės įvijėlės ir 2 stikliniai karoliukai. Krūtinės srityje rastas geležinis lazdelinis smeigtukas su 2 gintariniais karoliukais ir žalvarinis įvijinis žiedas su pirštikaulio liekana viduje.

Kapo sampile buvo degėsių.

Galvūgalio dešinėje, prie ietigalio, padėtas apie 8 cm ilgio ir 6 cm skersmens akmuo.

Taigi šio vyro kape vėliau buvo palaidotas vaikas (k. Nr. 156). Kapus skyrė apie 20 cm storio žemės sluoksnius.

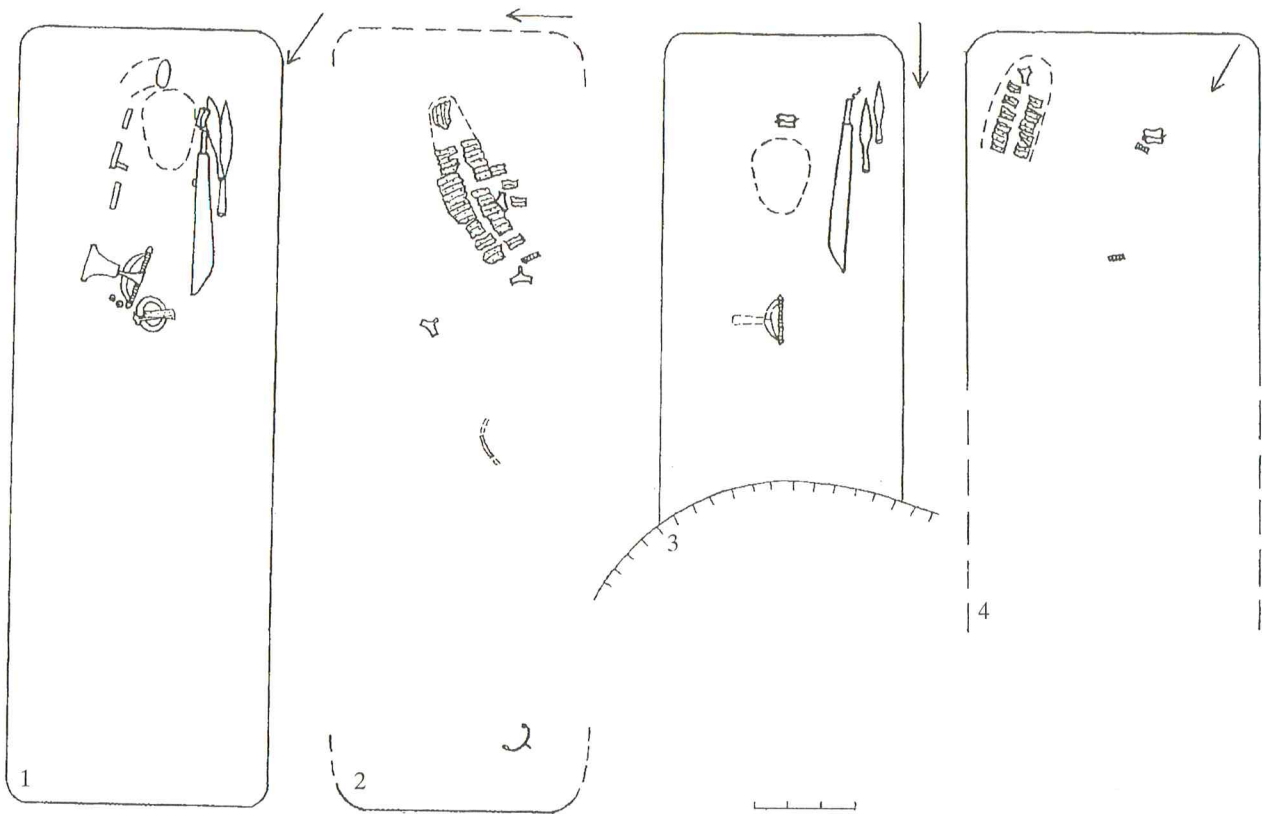

65 pav. Kapų planai: 1 – k. Nr. 160, 2 – k. Nr. 175, 3 – k. Nr. 185, 4 – k. Nr. 201

Kapas Nr. 160. 55 cm gilyje nuo žemės paviršiaus išryškėjo 65 cm pločio ir 210 cm ilgio kapo kontūrai, orientuoti ŠV 315° – PR 135° kryptimi (65 : 1 pav.).

55 cm gilyje aptikti kaukolės dūlėsiai, kairiosios rankos dilbikaulių liekanos. Mirusysis (vyras) palaidotas galva į PR 135°.

Galvūgalyje, prie smegeninės trūnėsių, rastas geriamojo rago angos žalvarinis apkaustas. Geriamojo rago juostos žalvarinių apkaustų liekanos aptiktos ties kaukolės dūlėsiais, mirusiojo dešinėje. Kitoje, t. y. kairėje pusėje gulėjo kelios geležinės įkapės: 2 įmoviniai ietigaliai, lygiagrečiai su jais – vienašmenis platusis kalavijas su medienos liekanomis ant įkotės. Prie jos buvo diržo sagtis ir skirstiklis. Krūtinės srityje rasta didelė žalvarinė skliutakojė segė su 2 gintariniais karoliukais. Juosmens srityje – žalvarinė masyvi apyrankė (66, 67 pav.).

Kapo sampile buvo degėsių, pavienių angliukų.

Kapas Nr. 161. 50 cm gilyje nuo žemės paviršiaus išryškėjo apie 70 cm pločio ir apie 110 cm ilgio suardyto kapo kontūrų vakarinė pusė. Rytinė kapo dalis visiškai sunaikinta kasant rūsį daržovėms žiemą laikyti.

Griaučių nerasta. Mirusiojo (vyro) laidojimo kryptis neaiški.

50 cm gilyje, kapo V gale, skersai gulėjo žirgo kaukolės liekanos – 2 eilės dantų su žandikaulių



66 pav. Vyro kapas Nr. 160

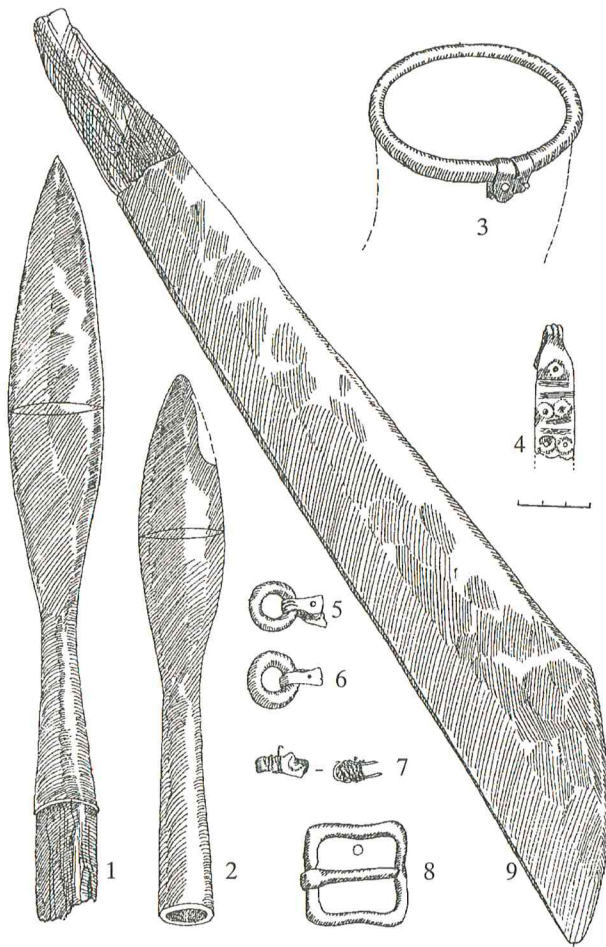

67 pav. Vyro įkapės iš kapo Nr. 160: 1, 2 – ietigaliai, 3, 4 – geriamojo rago ir juostos apkaustų fragmentai, 5–7 – kalavijo makščių apkaustų detalės, 8 – diržo sagtis, 9 – kalavijas

nuolaužomis. Radiniai aiškiai neišjudinti iš pirminės padėties. Prie kaukolės liekanų aptikta geležinio įtveriamojo peilio dalis. Duobės P pakraštyje buvo žalvarinės grandinėlės fragmentas, Š pakraštyje – puošmena, sudaryta iš 3 žalvarinių klevo sėklos formos pakabučių ir į juos įvertų žalvarinių įvijėlių. Visos metalinės įkapės rastos atsitiktinėje padėtyje.

Kapo sampile buvo degėsių.

Kapas Nr. 162. 50 cm gylyje nuo žemės paviršiaus išryškėjo 60 cm pločio ir 190 cm ilgio kapo duobės kontūrai, orientuoti V–R kryptimi.

60 cm gylyje aptikti kaukolės dūlėsiai. Mirusysis (vyras) palaidotas galva į R.

Galvūgalyje, mirusiojo dešinėje, gulėjo geležinis įmovinis ietigalis. Krūtinės srityje rasta geležinė diržo sagtis, geležinio pinceto dalys ir geležinio įtveriamojo peilio įklotė su medienos liekanomis paviršiuje. Šalia šių radinių gulėjo dar geležinis lazdelinis smeigtukas su žalvarinės grandinėlės fragmentu.

Kapo sampile buvo degėsių.

Kapas Nr. 163. 50 cm gylyje nuo žemės paviršiaus išryškėjo apie 70 cm pločio ir apie 150 cm ilgio netaisyklingos formos suardyto kapo kontūrai, orientuoti V–R kryptimi.

50 cm gylyje atsitiktinėje padėtyje aptikti kaukolės fragmentai – smegeninės skeveldros. Neaiški nei mirusiojo lytis, nei laidojimo kryptis.

Permaišytoje žemėje, 55 cm gylyje, rasta akmeninio verpstuko dalis bei žalvarinė puošmena, kurią sudarė įvijėlės ir klevo sėklos formos pakabutis.

50 cm gylyje, netoli žmogaus kaukolės liekanų, aptikta žirgo žandikaulio nuolauža su dantimis. Radinys išjudintas iš pirminės padėties.

Kapas Nr. 164. 50 cm gylyje nuo žemės paviršiaus išryškėjo 60 cm pločio ir 210 cm ilgio kapo duobės kontūrai, orientuoti ŠV 315° – PR 135° kryptimi.

65 cm gylyje aptikti kaukolės dūlėsiai, dviejų pirštikaulių liekanos. Mirusysis (vyras) palaidotas galva į ŠV 315°. Kairioji ranka sulenкта ir padėta ant krūtinės, dešinioji ištiesta palei šoną.

Prie smegeninės dūlėsijų rasta žalvario trupinių, matyt, galvos dangos puošmenų liekanos. Tarp kaukolės trūnėsių buvo žalvarinės antkaklės dalys, kurių viena – su kabliuku, kita – su kilpele galuose. Ant krūtinės gulėjo žalvarinis įvijinis žiedas su kairiosios rankos pirštikauliu viduje. Dešniosios rankos žalvarinis įvijinis žiedas su pirštikauliu rastas mirusiojo dešinėje, t. y. ten, kur buvo ištiestos rankos plaštaka. Kairėje pusėje, ties juosmeniu, gulėjo diržo detalės – geležinė sagtis ir odinės juostos fragmentas, iš abiejų pusių apkaustytas žalvariu.

Kapo sampile buvo degėsių.

Kapas Nr. 165. 60 cm gylyje nuo žemės paviršiaus išryškėjo 55 cm pločio ir 160 cm ilgio kapo duobės kontūrai, orientuoti V–R kryptimi.

Griaučių neaptikta. Sprendžiant iš duobės kontūrų dydžio, kape galėjo būti palaidotas vaikas. Neaiški nei mirusiojo lytis, nei laidojimo kryptis.

75 cm gylyje, beveik duobės centre, rastas žalvarinis įvijinis žiedas.

Kapo sampile buvo degėsių, pavienių angliukų.

Kapas Nr. 166. 55 cm gylyje nuo žemės paviršiaus išryškėjo 60 cm pločio ir 180 cm ilgio kapo duobės kontūrai, orientuoti V–R kryptimi.

Griaučių neaptikta. Sprendžiant iš įkapių padėties kapavietėje, mirusysis (moteris) galėjo būti palaidotas galva į V.

58 cm gylyje, duobės V gale, galvūgalyje, mirusiojo dešinėje, gulėjo žalvarinis žiedinis smeigtukas. Krūtinės srityje, kairėje, rastos 3 žalvarinės įvijėlės, gulinčios viena prie kitos. Kiekvienos jų viduje buvo siūlų liekanų. Juosmens – kojų srityje padėtas akmeninis verpstukas.



68 pav. Berniuko kapas Nr. 167 su žirgo auka

Kapas Nr. 167. 50 cm gilyje nuo žemės paviršiaus išryškėjo 60 cm pločio ir 120 cm ilgio kapo duobės kontūrai, orientuoti V–R kryptimi (17 : 5 pav.).

65 cm gilyje aptikti kaukolės dūlėsiai, kairiosios rankos dilbikaulių fragmentai. Mirusysis (vyriškos lyties vaikas) palaidotas galva į R. Kairioji ranka padėta ant krūtinės (68 pav.).

Kairėje mirusiojo galvos pusėje rastas geriamojo rago angos žalvarinis apkaustas su į jį įverta žalvarine grandinėle. Prie apkausto gulėjo geležinis įmovinis ietigalis. Kaukolės dūlėsius juosė audeklinė juosta, kurios abu kraštai papuošti įaustomis viena prie kitos žalvarinėmis grandinėmis. Pakaklėje buvo aparvelė, kurią sudarė 2 žalvarinės įvijėlės, perskirtos žalvarine grandele su 2 žalvarinėmis grandinėlėmis. Krūtinės srityje gulėjo žalvarinė lankinė aguoninė segė su 2 gintariniais karoliukais, žalvarinė įvijinė apyrankėlė su kairiosios rankos dilbikaulių liekana viduje, žalvarinis juostinis ir 2 žalvariniai įvijiniai žiedeliai. Kairėje, ties petimi, rasta geležinė diržo sagtis. Dešinėje, prie kojų, buvo medinio ietikočio fragmentas, ant kurio užmauta žalvarinė įvija (69 pav.). Po sege, apyranke, galvos juosta buvo medienos (karsto?) trūnėsių.

55 cm gilyje, galvūgalyje, mirusiojo dešinėje, aptiktos kumeliuko galvos liekanos. Sprendžiant iš

geriau išlikusių dantų padėties, gyvulio galva orientuota snukiu į R. Kapavietėje ji gulėjo 9 cm aukščiau už visus kitus radinius.

Kapo sampile buvo degėsių.

Kapas Nr. 168. 50 cm gilyje nuo žemės paviršiaus išryškėjo 45 cm pločio ir 120 cm ilgio kapo duobės kontūrai, orientuoti V–R kryptimi.

Griaučių neaptikta. Sprendžiant iš įkapių padėties kapavietėje, mirusysis (nenustatytos lyties vaikas) galėjo būti palaidotas galva į R.

55 cm gilyje, duobės R dalyje, greičiausiai krūtinės srityje, rastas geležinis lazdelinis smeigtukas ir žalvarinė įvijėlė.

Kapas Nr. 169. 50 cm gilyje nuo žemės paviršiaus išryškėjo 60 cm pločio ir 210 cm ilgio kapo duobės kontūrai, orientuoti ŠV 285° – PR 105° kryptimi.

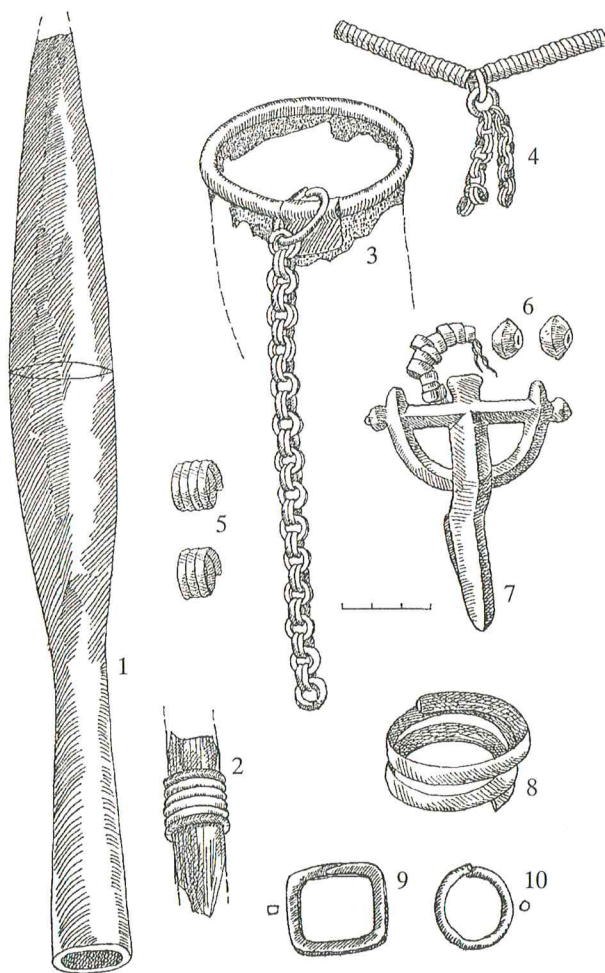

69 pav. Berniuko įkapės iš kapo Nr. 167: 1 – ietigalis, 2 – ietkočio fragmentas su įvija, 3 – geriamojo rago apkaustai, 4 – aparva, 5 – žiedai, 6 – karoliukai–amuletai, 7 – segė, 8 – apyrankė, 9 – diržo sagtis, 10 – grandelė

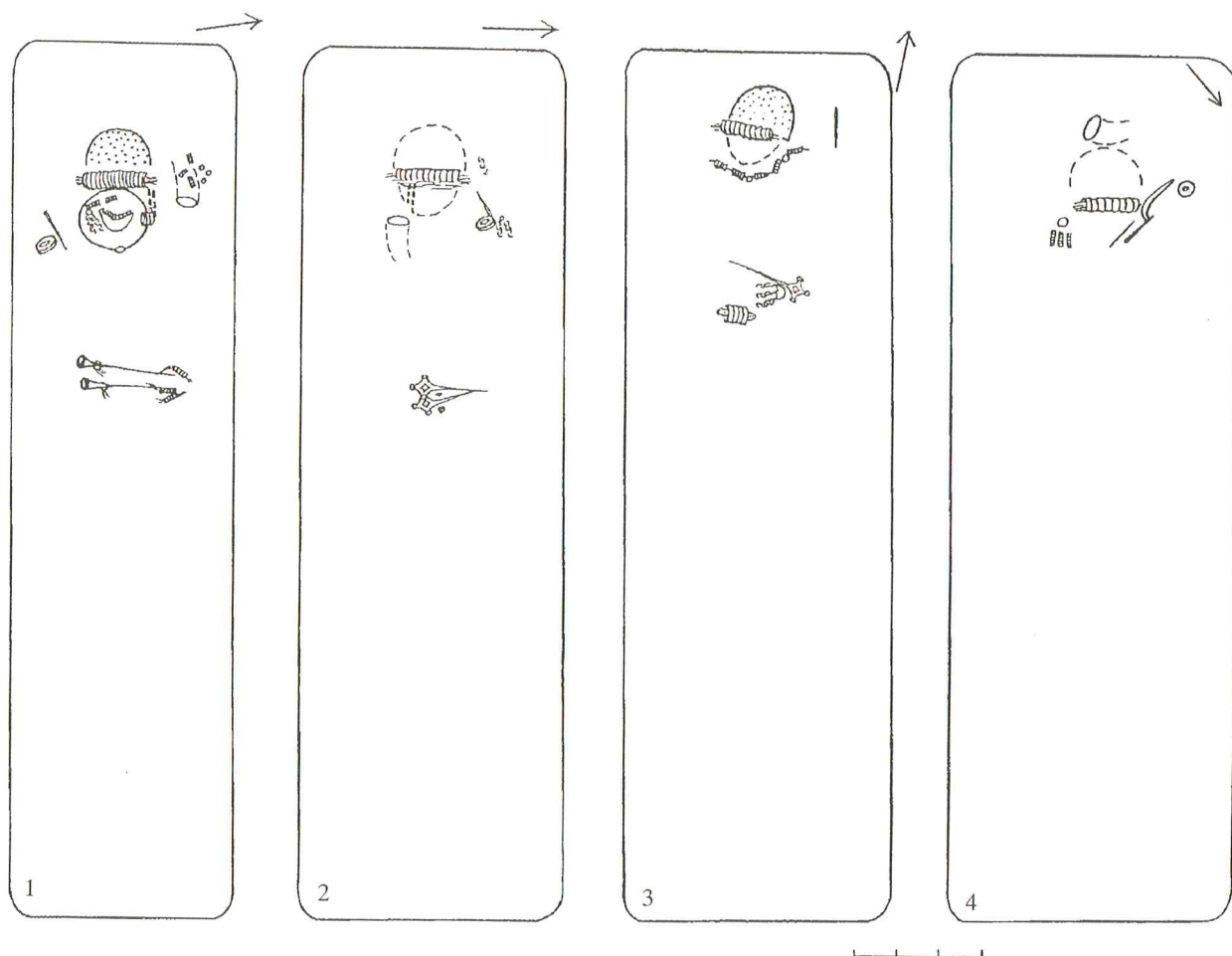

70 pav. Kapų planai: 1 – k. Nr. 172, 2 – k. Nr. 174, 3 – k. Nr. 189, 4 – k. Nr. 196

Griaučių neaptikta. Neaiški nei mirusiojo lytis, nei laidojimo kryptis.

65 cm gylyje, kapavietės centre, aptikta žalvarinio dirbinio trupinių.

Kapo sampile buvo degėsių.

Kapas Nr. 170. 55 cm gylyje nuo žemės paviršiaus išryškėjo 45 cm pločio ir 110 cm ilgio kapo duobės kontūrai, orientuoti V–R kryptimi.

60 cm gylyje aptiktos dešinėsios rankos dilbikaulio liekanos. Sprendžiant iš įkapių padėties kapavietėje, mirusysis (nenustatytos lyties vaikas) galėjo būti palaidotas galva į R.

60 cm gylyje, galvūgalyje, mirusiojo kairėje, gulėjo geležinis įtveriamasis peiliukas su medinio kotelio liekana. Krūtinės srityje aptiktas geležinis lazdelinis smeigtukas ir žalvarinė įvijinė apyrankėlė su kaulo liekana viduje.

Kapo sampile buvo degėsių.

Kapas Nr. 171. 40 cm gylyje nuo žemės paviršiaus išryškėjo apie 60 cm pločio ir apie 80 cm ilgio suardyto kapo duobės kontūrų ŠV galas. Kita kapo dalis visiškai sunaikinta kasant rūsiaduobę. Kapo duobė orientuota ŠV 300° – PR 120° kryptimi.

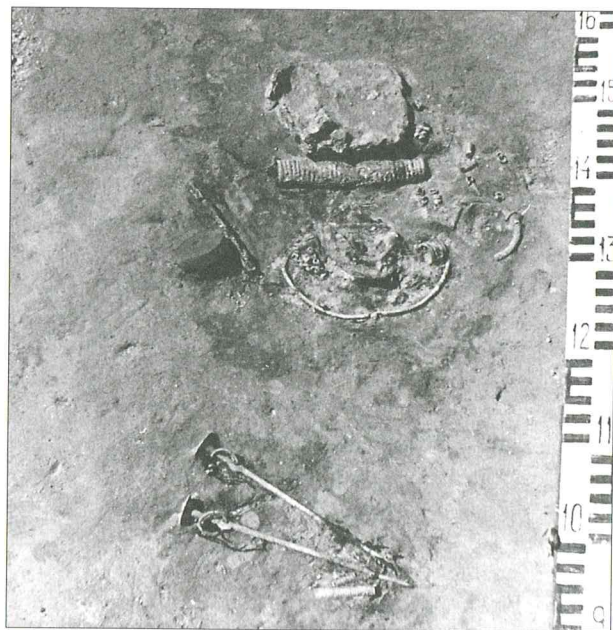

71 pav. Moters kapas Nr. 172

Griaučių nerasta. Mirusiojo (moters) laidojimo kryptis neaiški.

55 cm gylyje, permaišytoje žemėje, rasta keletas įkapių, gulėjusių atsitiktinėje padėtyje: galvos juostos fragmentas su įaustomis žalvarinėmis grandelėmis, geriamojo rago angos žalvarinio apkausto nuolauža, apvarėlės dalis, kurią sudarė 2 žalvarinės įvijėlės ir grandinėlės liekana.

Kapas Nr. 172. 50 cm gylyje nuo žemės paviršiaus išryškėjo 50 cm pločio ir 200 cm ilgio kapo duobės kontūrai, orientuoti ŠV 300° – PR 120° kryptimi (70 : 1; 71 pav.).

50 cm gylyje aptiktos smegeninės ir apatinio žandikaulio liekanos, pirštikaulis. Mirusysis (moteris) palaidotas galva į ŠV 300°.

Ties mirusiojo galva, kairėje, buvo geriamojo rago angos žalvarinis apkaustas. Kitoje pusėje, ties dešiniu petimi, padėtas akmeninis verpstukas ir geležinė yla, ant kurios įkotės buvo medinio kotelio liekana. Po pakauškauliu, skersai, gulėjo žalvarinė apgalvio įvija, kurios viduje išlikęs medinis strypelis, iš visų pusių apsuptas rusvos ir juosvos spalvos siūlų. Tarp kaukolės liekanų, kairėje, aptikti apgalvio juostos, supintos iš siūlų ir žalvarinių grandelių, fragmentai. Kaklo srityje buvo žalvarinė antkablė plonėjančiais galais su kabliuku bei kilpele ir apvara, kurią sudarė žalvarinės įvijėlės bei pakabučiai – trumpos grandinėlės. Krūtinės srityje skersai gulėjo 2 žalvariniai nuokamieniai smeigtukai, prie kurių buvo

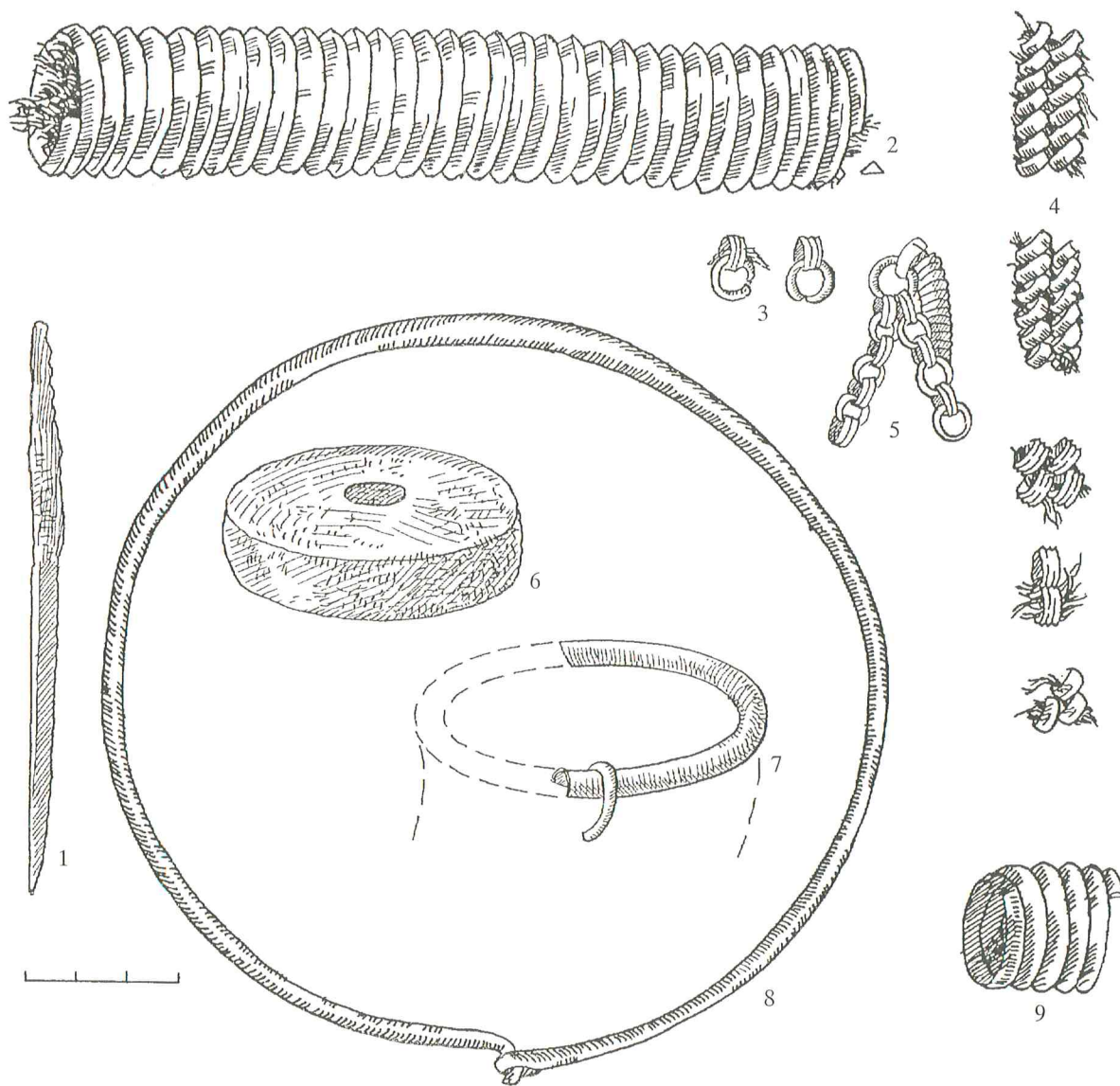

72 pav. Moters įkapės iš kapo Nr. 172: 1 – yla, 2–4 – apgalvio detalės, 5 – apvara, 6 – verpstukas, 7 – geriamojo rago apkaustų dalis, 8 – antkablė, 9 – žiedas

dar ir 3 žalvarinės įvijėlės su virvučių liekanomis viduje. Ant smeigtukų smaigalių aptikta vilnonio audinio skiautelių. Pakaklėje rastas žalvarinis įvijinis žiedas (72 pav.). Po kaukole, įvija, antkakle ir smeigtukais buvo medienos (karsto?) trūnėsių.

Kapas Nr. 173. 50 cm gilyje nuo žemės paviršiaus išryškėjo 60 cm pločio ir 180 cm ilgio suardyto kapo duobės kontūrai, orientuoti ŠV 285° – PR 105° kryptimi.

Griaučių neaptikta. Mirusiojo (moters) laidojimo kryptis neaiški.

Permaišytoje žemėje, 60 cm gilyje, atsitiktinėje padėtyje rastas žalvarinis kiaurakryžmis smeigtukas ir žalvarinės įvijėlės fragmentas.

Kapo sampilė buvo degėsių.

Kapas Nr. 174. 50 cm gilyje nuo žemės paviršiaus išryškėjo 60 cm pločio ir 200 cm ilgio kapo duobės kontūrai, orientuoti V–R kryptimi (70 : 2 pav.).

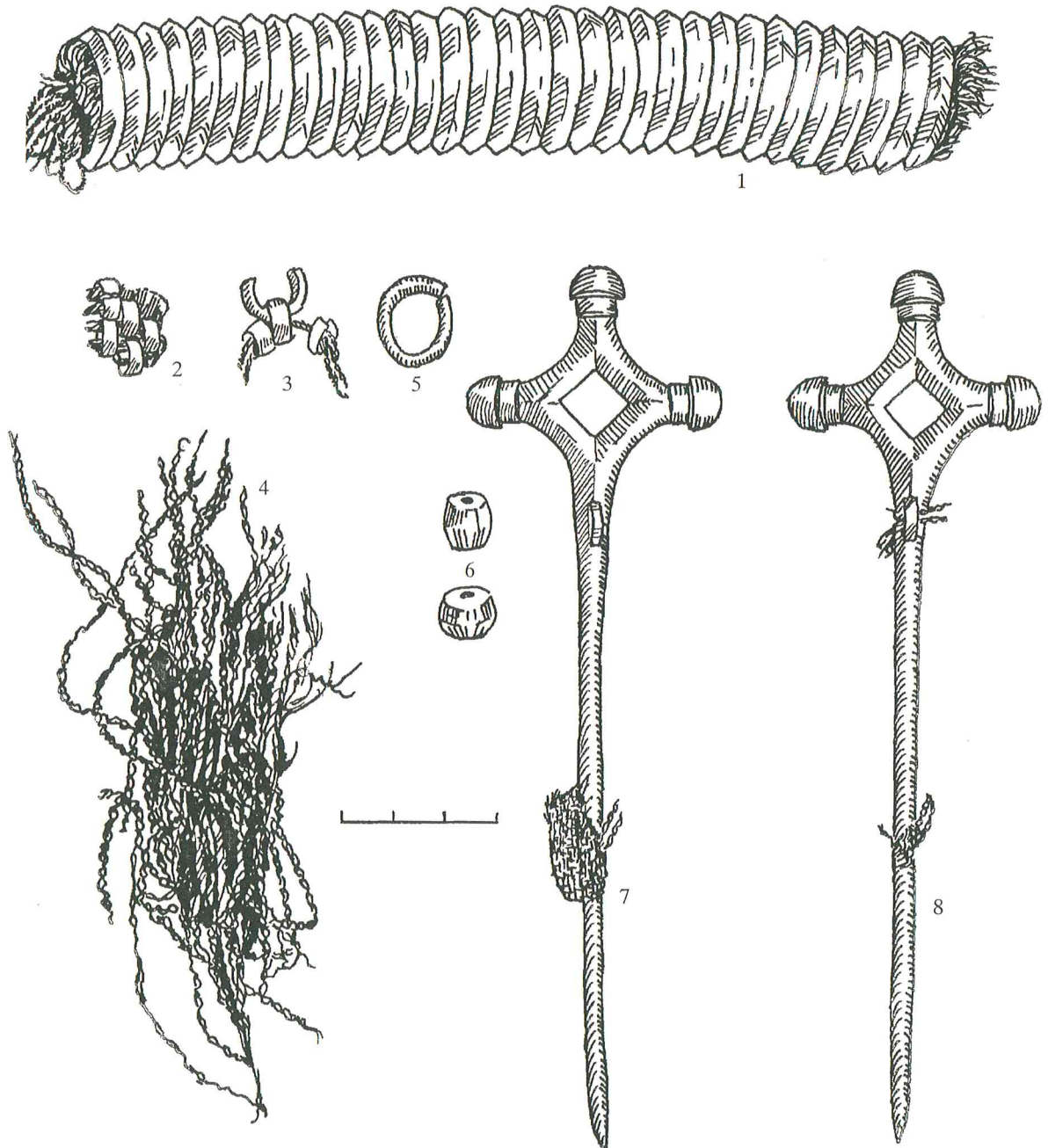

73 pav. Moters įkapės iš kapo Nr. 174: 1–4 – apgalvio dalys, 5 – grandelė, 6 – karoliukai-amuletai, 7, 8 – smeigtukai

Griaučių neaptikta. Sprendžiant iš įkapių padėties kapavietėje, mirusysis (moteris) palaidotas galva į V.

80 cm gylyje, galvos vietoje, rasta žalvarinė apgalvio įvija su siūlų sruogomis, kurių galai sulankstyti ir pakišti po įvija. Be to, čia buvo ir juostos, supintos iš siūlų ir žalvarinių grandelių, fragmentų. Krūtinės srityje, skersai, gulėjo 2 žalvariniai kiaurakryžmiai smeigtukai su 2 gintariniais karoliukais. Mirusiojo dešinėje, apytikriai ties galva, padėtas geriamasis ragas, kurio beliko tik angos pakraščiai, apkaustyti žalvariniu apkaustu. Kitoje galvos pusėje rastas akmeninis verpstukas ir geležinė yla su medienos liekanomis ant įkotės. Tarp šių dviejų radinių dar buvo 2 mažos žalvarinės grandelės, žalvarinė įvijėlė ir raištelio liekana (73 pav.).

Kapas Nr. 175. 65 cm gylyje nuo žemės paviršiaus išryškėjo 65 cm pločio ir 200 cm ilgio suardyto kapo duobės kontūrai, orientuoti V–R kryptimi (65 : 2 pav.).

Griaučių neaptikta. Sprendžiant iš įkapių padėties kapavietėje, mirusysis (vyras) palaidotas galva į R.

65 cm gylyje, kojūgalyje, buvo geležinis pentinas, neišjudintas iš pirminės padėties. Kapavietės viduryje atsitiktinėje padėtyje gulėjo žalvarinės antkaklės tordiruoto lankelio dalis su kabliuku.

50 cm gylyje, galvūgalyje, rastos žirgo galvos liekanos, neišjudintos iš pirminės padėties. Akivaizdu, kad galva padėta išilgai kapo, snukiu į R. Prie kaukolės aptikta kamanų puošmenų – žalvarinė įvijėlė ir 3 žalvariniai klevo sėklos formos kabučiai.

Kapo sampile buvo degėsių.

Kapas Nr. 176. 70 cm gylyje nuo žemės paviršiaus išryškėjo 65 cm pločio ir 210 cm ilgio kapo duobės kontūrai, orientuoti ŠV 285° – PR 105° kryptimi.

Griaučių neaptikta. Sprendžiant iš įkapių padėties kapavietėje, mirusysis (moteris) palaidotas galva į ŠV 285°.

70 cm gylyje, pačiame galvūgalyje, buvo geriamojo rago angos žalvarinis apkaustas, šalia kurio gulėjo greičiausiai juostos puošmena, t. y. 2 mažytės žalvarinės įvijėlės ir žalvarinės grandinėlės fragmentas. Krūtinės srityje rasti 2 geležiniai lazdeliniai smeigtukai, prie jų gintarinis karoliukas bei žalvarinis įvijinis žiedas su kaulo trūnėsiais viduje.

Kapo sampile buvo degėsių.

Kapas Nr. 177. Neišryškėjus duobės kontūrams, 50 cm gylyje aptiktos suardyto vaiko kapo liekanos: 10 cm storio permaišytos žemės sluoksnyje rastos 2 žalvarinės įvijinės apyrankėlės, gulėjusios atsitiktinėje padėtyje.

Griaučių neaptikta. Neaiški nei mirusiojo lytis, nei laidojimo kryptis.

Kapas Nr. 178. 65 cm gylyje nuo žemės paviršiaus išryškėjo 50 cm pločio ir 140 cm ilgio kapo duobės

kontūrai, orientuoti ŠV 315° – PR 135° kryptimi (47 : 5 pav.).

Griaučių neaptikta, išskyrus 2 pirštikaulius, rastus mirusiojo krūtinės srityje. Sprendžiant iš įkapių padėties kapavietėje, mirusysis (moteriškos lyties vaikas) palaidotas galva į ŠV 315°.

65 cm gylyje, galvūgalyje, gulėjo žalvarinė grandinėlė. Mirusiojo kairėje, greičiausiai palei galvą, padėtas geležinis įtveriamasis peiliukas. Krūtinės srityje buvo žalvarinis kryžinis smeigtukas su žalvarine grandinėle bei 2 gintariniai karoliukai. Be to, čia dar rasta žalvarinė apyrankėlė, padaryta iš suaugusio žmogaus įvijinės apyrankės nuolaužos, 2 žalvariniai (įvijinis ir juostinis) žiedai su pirštikaulių liekanomis viduje.

Kapas Nr. 179. 55 cm gylyje nuo žemės paviršiaus aptiktos vaiko (lytis neaiški) kapo liekanos. Tai apie 80 cm pločio ir 110 cm ilgio ovalo formos suardyto kapavietės kontūrai, orientuoti ŠV 285° – PR 150° kryptimi. Griaučių neaptikta. Permaišytoje su degėsiiais žemėje, 60 cm gylyje, atsitiktinėje padėtyje rastas vaikiškas žalvarinis įvijinis žiedelis ir žalvarinės grandinėlės fragmentas.

Kapas Nr. 180. 55 cm gylyje nuo žemės paviršiaus išryškėjo 55 cm pločio ir 140 cm ilgio kapo duobės kontūrai, orientuoti ŠV 285° – PR 105° kryptimi (53 : 2 pav.).

60 cm gylyje aptikta dilbikaulio fragmentų bei pirštikaulis. Sprendžiant iš įkapių ir kaulų padėties kapavietėje, mirusysis (vyriškos lyties vaikas) galėjo būti palaidotas galva į ŠV 285°.

60 cm gylyje, pačiame galvūgalyje, gulėjo geležinis įtveriamasis peilis su medinio koto liekanomis ir geležinė diržo sagtis. Krūtinės srityje rastas geležinis lazdelinis smeigtukas, žalvarinė įvijinė apyrankėlė su dilbikaulio fragmentu viduje ir žalvarinis įvijinis žiedelis su pirštikauliu. Po apyranke buvo audinio skiautelių.

Kapas Nr. 181. 50 cm gylyje nuo žemės paviršiaus aptiktos suardyto kapo liekanos. Tai apie 120–135 cm skersmens netaisyklingos formos permaišytos žemės dėmė. 55 cm gylyje, kapavietės viduryje, rasta kaukolės skeveldrų. Neaiški nei mirusiojo lytis, nei laidojimo kryptis.

60–70 cm gylyje atsitiktinėje padėtyje gulėjo geležinio peilio dalis ir žalvarinės įvijinės apyrankės fragmentai.

Kapas Nr. 182. 55 cm gylyje nuo žemės paviršiaus išryškėjo apie 55 cm pločio ir apie 60 cm ilgio suardyto kapo duobės ŠV galas.

70 cm gylyje aptikti kaukolės dūlėsiai. Jų padėtis rodo, kad kaukolė galėjo gulėti ant dešiniojo šono. Tarp žandikaulio ir dantų liekanų rastas pirštikaulis.

Mirusysis (moteriškos lyties vaikas) galėjo būti palaidotas miego poza, ant dešiniojo šono, galva į ŠV 300°. Dešniosios rankos plaštaka padėta po skruostu.

Galvūgalyje, mirusiojo kairėje, aptikta trumpa vaikiška yla su mediniu koteliu. Ant kaklo buvo apvarėlė, kurios teliko 2 žalvarinės įvijėlės. Tarp kaukolės liekanų rastas žalvarinis juostinis žiedelis užkeistais galais.

Kapas Nr. 183. 60 cm gylyje nuo žemės paviršiaus išryškėjo 40 cm pločio ir 130 cm ilgio kapo duobės kontūrai, orientuoti ŠV 330° – PR 150° kryptimi (14 : 5 pav.).

70 cm gylyje aptiktos vaiko žandikaulio liekanos ir dantų trupiniai, abiejų rankų dilbikaulių fragmentai. Mirusysis (moteriškos lyties vaikas) palaidotas galva į ŠV 330°, aukštelninkas, sudėtomis ant krūtinės rankomis.

Kaklo srityje buvo žalvarinė tordiruotu lankeliu antkaklė su kabliuku bei kilpele galuose ir apvarėlė, sudaryta iš žalvarinių įvijėlių bei 5 klevo sėklos formos pakabučių. Ant krūtinės skersai padėtas žalvarinis kryžinis smeigtukas su žalvarine grandinėle. Prie smeigtuko kilpelės vilnoniu siūlu pririšti 2 gintariniai karoliukai. Po smeigtuku rasti 2 žalvariniai juostiniai žiedeliai. Krūtinės srityje dar buvo 2 žalvarinės įvijinės apyrankės su abiejų rankų dilbikaulių liekanomis viduje. (Ant abiejų rankų užmauta po apyrankę.) Po kaklo papuošalais aptikta audinio skiautelių, medienos (karsto?) trūnėsių. Be to, ant antkaklės lankelio bei apyrankių paviršiaus taip pat buvo audinio skiautelių. Vaikas galėjo būti suvyniotas į drobulę, kuri pakaklėje susmeigta smeigtuku (74 pav.).

Kapas Nr. 184. 55 cm gylyje nuo žemės paviršiaus išryškėjo 45 cm pločio ir 170 cm ilgio kapo duobės kontūrai, orientuoti ŠV 300° – PR 120° kryptimi (14 : 4 pav.).

60 cm gylyje aptiktos kaukolės liekanos (smegeninės fragmentas, dantų trupiniai), kairiosios rankos dilbikaulio fragmentas, 2 pirštikauliai. Mirusysis (moteriškos lyties vaikas) galėjo būti palaidotas miego poza, ant dešiniojo šono, galva į ŠV 300°. Dešniosios rankos plaštaka, matyt, padėta po skruostu.

Smegeninės liekanas juosė žalvarinis apgalvis – dvilinka grandinėlių juosta, kurios galai ant pakaušio sujungti grandele. Ant kaklo buvo apvara, sudaryta iš žalvarinių 2 įvijų ir 5 grandelių. Krūtinės srityje rastas žalvarinis kryžinis smeigtukas su dvilinka žalvarine grandinėle. Prie smeigtuko adatos – audinio skiautelė. Kairiosios rankos žalvarinė įvijinė apyrankė su kaulo fragmentu viduje aptikta juosmens srityje. Dešniosios rankos 2 žalvariniai įvijiniai žiedeliai su pirštikauliu viduje buvo prie dantų trupinių. Kojūgalyje, mirusiojo dešinėje, padėta geležinė yla.

Kapas Nr. 185. 50 cm gylyje nuo žemės paviršiaus išryškėjo apie 60 cm pločio ir 120 cm ilgio kapo duobės kontūrų P dalis. Šiaurinė kapo dalis visiškai suardyta.

67 cm gylyje aptikti smegeninės dūlėsiai. Mirusysis (vyras) palaidotas galva į P (65 : 3 pav.).

Galvūgalyje gulėjo geležinė diržo sagtis. Šalia kaukolės liekanų, mirusiojo kairėje, rasti 2 geležiniai įmoviniai ietigaliai. Lygiagrečiai su jais – platusis kovos peilis-kalavijas su medienos trūnėsiomis ant įtvaros. Prie įtvaros buvo žalvarinė įvijėlė. Krūtinės srityje aptikta sidabrinės lankinės aguoninės segės dalis.

Kapas Nr. 186. 55 cm gylyje nuo žemės paviršiaus išryškėjo apie 70 cm pločio ir 210 cm ilgio kapo duobės kontūrai, orientuoti ŠV 300° – PR 120° kryptimi.

90 cm gylyje aptikti kairiojo blaudzikaulio dūlėsiai. Mirusysis (vyras) palaidotas galva į PR 120°, ištiestomis kojomis.

Galvūgalyje, mirusiojo kairėje, gulėjo geležinis įmovinis kirvis. Prie jo ašmenų rasta žalvarinės grandinės fragmentas ir žalvarinis kibirėlio formos pakabutis.

Kapo sampile buvo degėsių.

Kapas Nr. 187. 55 cm gylyje nuo žemės paviršiaus išryškėjo 80 cm pločio ir 200 cm ilgio kapo duobės kontūrai, orientuoti ŠV 300° – PR 120° kryptimi.

Griaučių neaptikta. Neaiški nei mirusiojo lytis, nei laidojimo kryptis. Sprendžiant iš radinių padėties, kapas suardytas.

Įkapių liekanos aptiktos kapavietės PR dalyje, 60–70 cm gylyje. Permaišytos žemės su degėsiomis 10 cm storio sluoksnyje atsitiktinėje padėtyje rasta geležinio lazdelinio smeigtuko nuolauža, gintarinis karoliukas, žalvarinio įvijinio žiedo fragmentai, apvarėlės liekanos (2 žalvariniai klevo sėklos pakabučiai ir dviejų žalvarinių įvijėlių dalys).

Kapo sampile buvo degėsių.

Kapas Nr. 188. 60 cm gylyje nuo žemės paviršiaus išryškėjo 45 cm pločio ir 110 cm ilgio apardyto kapo duobės kontūrai, orientuoti ŠV 315° – PR 135° kryptimi.

60 cm gylyje aptikta smegeninės skeveldra, prie kurios buvo vaiko dantis. Kaukolės dalys gulėjo atsitiktinėje padėtyje. Mirusiojo (moteriškos lyties vaiko) laidojimo kryptis neaiški.

Kapavietės ŠV gale pirminėje padėtyje rasti moters darbo įrankiai – akmeninis verpstukas ir geležinė yla su medinio kotelio liekana. Kitos įkapės – gintarinio karoliuko nuoskala, žalvarinės įvijinės apyrankėlės fragmentas, apvarėlės liekanos (2 žalvarinės grandelės, žalvarinis kibirėlio formos pakabutis, įvijėlių nuolaužos) – išblaškytos kapavietėje, rastos permaišytoje žemėje, 50–60 cm gylyje.

Kapas Nr. 189. 70 cm gylyje nuo žemės paviršiaus išryškėjo 60 cm pločio ir 200 cm ilgio kapo duobės

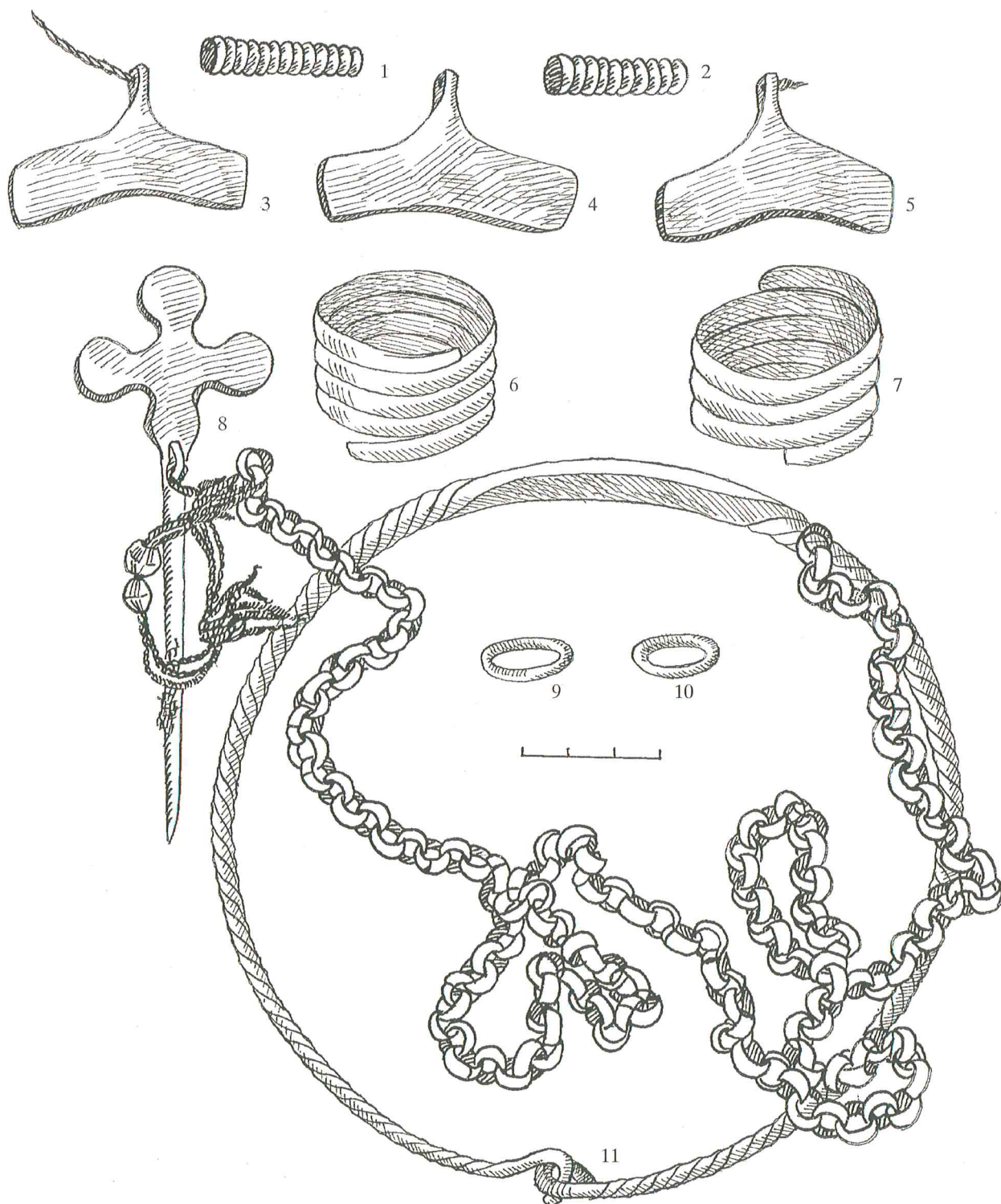

74 pav. Mergaitės įkapės iš kapo Nr. 183: 1–5 – apvaros detalės, 6, 7 – apyrankės, 8 – smeigtukas su 2 karoliukais-amuletais, 9, 10 – žiedai, 11 – antkaklė

kontūrai, orientuoti ŠV 345 – PR 165° kryptimi (70 : 3 pav.).

75 cm gylyje aptiktos smegeninės, pakauškaulio liekanos, dilbikaulio fragmentas. Mirusysis (moteris) palaidotas galva į ŠV 345°.

Po pakauškauliui skersai gulėjo žalvarinė apgalvio įvija su siūlų pluoštu viduje. Pakaklėje buvo apvara, sudaryta iš žalvarinių įvijelių, tarp kurių įvertos 2 žalvarinės grandelės. Krūtinės srityje rastas žalvarinis kiaurakžymis smeigtukas su pusmėnulio formos žalvariniu pakabučiu, į kurią įvertos 3 žalvarinės grandinėlės. Juosmens srityje gulėjo žalvarinė įvijinė apyrankė su kaulo fragmentu viduje (75 pav.). Tarp apgalvio įvijos ir pakauškaulio išliko plaukų, o po įvija – medienos (karsto?) liekanų.

Kapo sampile buvo degėsių.

Kapas Nr. 190. 60 cm gylyje nuo žemės paviršiaus aptiktos suardyto kapo liekanos: apie 90 cm pločio ir apie 190 cm ilgio ovalo formos permaišytos žemės dėmė, kurioje buvo degėsių. Kapavietė orientuota ŠV 345° – PR 165° kryptimi.

Griaučių nerasta. Neaiški nei mirusiojo lytis, nei laidojimo kryptis.

15 cm storio žemės sluoksnyje atsitiktinėje padėtyje aptikta geležinio peilio įtvoro dalis, deformuotas žalvarinis įvijinis žiedas.

Kapo sampile buvo degėsių.

Kapas Nr. 191. 45 cm gylyje nuo žemės paviršiaus išryškėjo 70 cm pločio ir 180 cm ilgio suardyto kapo duobės kontūrai, orientuoti ŠV 330°– PR 150°.

Griaučių nerasta. Mirusiojo (vyro) laidojimo kryptis neaiški.

50–60 cm gylyje atsitiktinėje padėtyje aptiktos 2 geležinių įmovinių ietigalių dalys ir žalvarinė pasaginė segė kampuotais galais.

Kapas Nr. 192. Kapo duobės kontūrai neišryškėjo. Griaučių nerasta. Mirusiojo (moters) laidojimo kryptis neaiški.

35–40 cm gylyje nuo žemės paviršiaus 100 cm pločio ir 130 cm ilgio plotelyje rasta išblaškytų įkapių. Permaišytoje žemėje buvo dviejų geležinių smeigtukų smaigaliai, gintarinis karoliukas, žalvarinė įvijėlė, žalvarinė puošmena, kurią sudarė 3 grandinėlės, įvertos į grandelę.

Kapas Nr. 193. Neišryškėjus duobės kontūrams, 40 cm gylyje nuo žemės paviršiaus, permaišytoje žemėje, atsitiktinėje padėtyje aptikta smegeninės dalis, vamzdinio kaulo nuolauža. Mirusiojo (vyro) laidojimo kryptis neaiški.

Suardytoje kapavietėje, 35–40 cm gylyje, rasta geležinių įkapių liekanų: kovos peilio-kalavijo geležtės dalis, diržo sagties nuolauža, lazdelinio smeigtuko

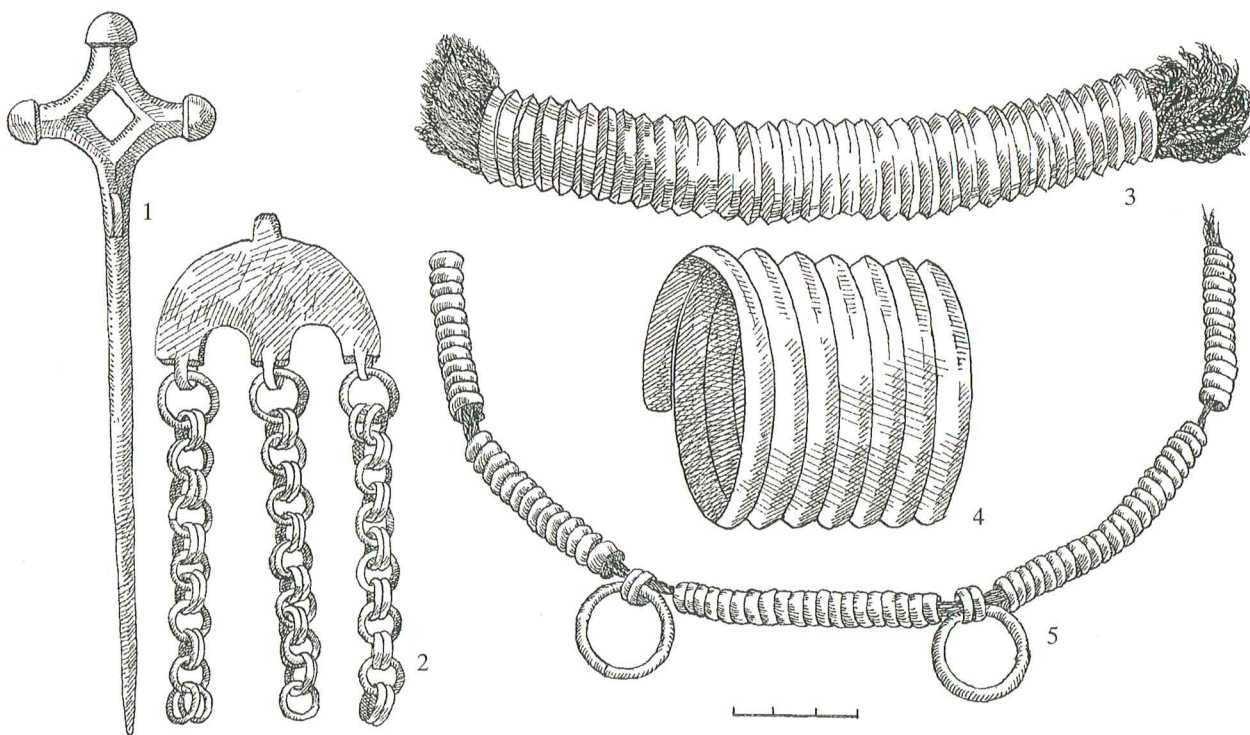

75 pav. Moters papuošalai iš kapo Nr. 189: 1 – smeigtukas, 2 – pakabutis, 3 – apgalvio įvija, 4 – apyrankė, 5 – apvara

fragmentas. Radiniai išblaškyti apie 160 cm pločio ir 200 cm ilgio plote.

45 cm gylyje aptiktas žirgo dantis.

Kapo sampile buvo degėsių.

Kapas Nr. 194. 45 cm gylyje nuo žemės paviršiaus išryškėjo 70 cm pločio ir 220 cm ilgio kapo duobės kontūrai, orientuoti ŠR 30° – PV 210° kryptimi.

45 cm gylyje aptiktos sudūlėjusių griaučių liekanos – abiejų šlaunikaulių fragmentai, pirštikaulis. Mirusysis (vyras) palaidotas galva į PV 210° aukštiełninkas, ištiestomis kojomis.

Galvūgalyje gulėjo deformuota žalvarinė antkaklė tordiruotu lankeliu su kabliuku ir kilpele galuose. Ji išjudinta iš pirminės padėties. Mirusiojo dešinėje, matyt, lygiagrečiai su galva, padėtas geležinis įtviriamasis peilis. Krūtinės – juosmens srityje rastas žalvarinis įvijinis žiedas su pirštikauliu ir žalvarinė įvijėlė.

Pačiame galvūgalyje padėtas 18 cm skersmens ir 24 cm ilgio akmuo.

Kapas Nr. 195. 50 cm gylyje nuo žemės paviršiaus išryškėjo 60 cm pločio ir 200 cm ilgio kapo duobės kontūrai, orientuoti ŠR 30° – PV 120° kryptimi.

Griaučių neaptikta. Sprendžiant iš atsitiktinėje padėtyje rastų įkapių, kapas apardytas. Neaiški nei mirusiojo lytis, nei laidojimo kryptis.

Permaišytoje žemėje, 45 cm gylyje, gulėjo žalvarinis įvijinis žiedas, geležinio lazdelinio smeigtuko dalis ir puošmena, sudaryta iš dviejų viena į kitą įvertų žalvarinių grandelių.

Kapo sampile buvo degėsių.

Kapas Nr. 196. 50 cm gylyje nuo žemės paviršiaus išryškėjo 65 cm pločio ir 200 cm ilgio kapo duobės kontūrai, orientuoti ŠR 30° – PV 210° kryptimi (70 : 4 pav.).

60 cm gylyje aptikti smegeninės dūlėsiai. Mirusysis (moteris) palaidotas galva į PV 210°.

Galvūgalyje, prie kaukolės liekanų, buvo geriamojo rago angos žalvarinis apkaustas. Kaukolės vietoje gulėjo apgalvio dalys: 1) iš žalvarinių grandelių bei siūlų nupintos juostos fragmentai, 2) žalvarinė įvija su siūlų pluoštu viduje, 3) pakabutis, kurį sudarė 3 žalvarinės įvijėlės ir žalvarinė grandelė su į ją įvertomis 6 mažytėmis žalvarinėmis grandelėmis. Šalia kaukolės, mirusiojo kairėje, padėtas geležinis įtviriamasis pjautuvėlis-nulenktu smaigaliu, prie jo – akmeninis verpstukas ir 2 geležinės ylos su medinių kotelių liekanomis (76 pav.).

Kapo sampile buvo degėsių.

Kapas Nr. 197. 45 cm gylyje nuo žemės paviršiaus išryškėjo 70 cm pločio ir 200 cm ilgio kapo duobės kontūrai, orientuoti Š–P kryptimi.

60 cm gylyje aptiktos griaučių liekanos: smegeninės dūlėsiai, abiejų rankų dilbikaulių fragmentai, abiejų

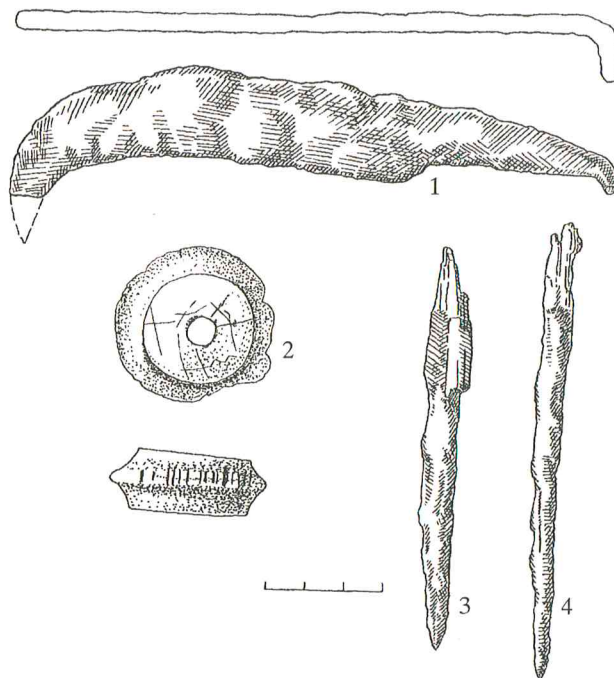

76 pav. Moters darbo įrankiai iš kapo Nr. 196: 1 – peilis-pjautuvėlis, 2 – verpstukas, 3–4 – ylos

blauzdikaulių trūnėsiai. Mirusysis (moteris) palaidotas galva į Š aukštiełninkas, sudėtomis ant krūtinės rankomis, ištiestomis kojomis.

Galvūgalyje, mirusiojo kairėje, rastas geriamojo rago angos žalvarinis apkaustas. Prie smegeninės liekanų gulėjo apgalvio dalys: 1) iš žalvarinių grandelių ir siūlų nupintos juostos fragmentai, 2) žalvarinė įvija su siūlų-virvučių pluoštu viduje, 3) pakabutis, sudarytas iš trijų statmenai suvertų žalvarinių įvijėlių. Mirusiajam ant kaklo buvo apvara, kurią sudarė 2 eilės lygiagrečiai suvertų žalvarinių įvijėlių, periodiškai perskirtų tri-lapiais pakabučiais-skirstikliais. Ant abiejų rankų užmauta po žalvarinę rankogalinę apyrankę, ant kairiosios – dar ir žalvarinis įvijinis žiedas. Juosmens srityje, kairėje, padėti 2 žalvariniai kiaurakryžmiai smeigtukai, kurių kiekvienas turėjo po puseėnulių formos žalvarinį pakabutį su 3 žalvarinėmis grandinė-lėmis. Tik vieno pakabučio visų grandinėlių pabaigoje įverta po žalvarinį klevo sėklos formos pakabutį. Lygiagrečiai su kairiojo blauzdikaulio liekana gulėjo geležinė yla su medinio kotelio fragmentu ir akmeninis verpstukas. Mirusysis galėjo būti apdengtas drobule, kurios skiautelių aptikta ant apgalvio juostos paviršiaus (77 pav.).

Kapas Nr. 198. 50 cm gylyje nuo žemės paviršiaus išryškėjo 40 cm pločio ir 110 cm ilgio kapo duobės kontūrai, orientuoti Š–P kryptimi (24 : 3 pav.).

55 cm gylyje aptikta pirštikaulių liekanų. Sprendžiant iš įkapių padėties kapavietėje, mirusysis

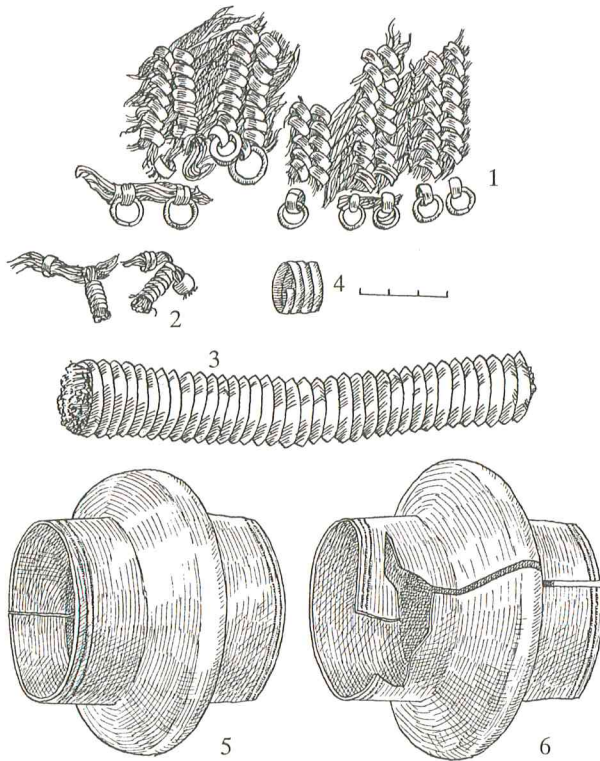

77 pav. Moters papuošalai iš kapo Nr. 197: 1–3 – apgalvio komponentai, 4 – žiedas, 5, 6 – apyrankės

(moteriškos lyties vaikas) galėjo būti palaidotas galva į P.

Galvos vietoje aptiktos apgalvio liekanos – žalvarinių įvijėlių nuolaužos ir žalvarinė įvija su siūlų pluoštu viduje. Krūtinės srityje skersai gulėjo žalvarinis kryžinis smeigtukas. Po jo smaigaliu buvo audinio skiautelių, 2 žalvariniai įvijiniai žiedeliai su pirštikauliais ir žalvarinė įvijinė apyrankėlė. Mirusysis galėjo būti įsiaustas į drobulę, kuri ant krūtinės susmeigta smeigtuku. (Smeigtukas gulėjo kiek aukščiau už kitas įkapes, po juo aptikta audinio liekanų.)

Kapo sampile buvo degėsių.

Kapas Nr. 199. 50 cm gylyje nuo žemės paviršiaus išryškėjo apie 70 cm pločio ir apie 195 cm ilgio kapo duobės kontūrai, orientuoti ŠR 30° – PV 210° kryptimi.

Griaučių neaptikta. Sprendžiant iš permaišytoje žemėje rastų įkapių atsitiktinės padėties, kapas suardytas. Mirusiojo (vyro) laidojimo kryptis neaiški.

54–60 cm gylyje aptikta iš pirminės padėties išjudintų daiktų: geležinis įmovinis ietigalis su medinio koto liekanomis įmovoje, 2 geležinio įtveriamojo peilio dalys, perlūžęs geležinis juostinis pentinas, geležinės diržo sagties fragmentai, žalvarinis pincetas.

Kapo sampile buvo degėsių.

Kapas Nr. 200. 55 cm gylyje nuo žemės paviršiaus išryškėjo 60 cm pločio ir 180 cm ilgio kapo duobės kontūrai, orientuoti ŠR 15° – PV 195° kryptimi.

Griaučių neaptikta. Sprendžiant iš įkapių atsitiktinės padėties, kapas suardytas. Mirusiojo (moters) laidojimo kryptis neaiški.

40 cm gylyje, permaišytoje žemėje, gulėjo žalvarinis kiaurakryžmis smeigtukas. Jis buvo ne pirminėje padėtyje. Po juo rasta žalvarinė grandelė.

Kapo sampile buvo degėsių.

Kapas Nr. 201. 55 cm gylyje nuo žemės paviršiaus išryškėjo 80 cm pločio ir apie 100 cm ilgio suardyto kapo duobės kontūrų PR dalis. Duobė orientuota ŠV 345° – PR 165° kryptimi (65 : 4 pav.).

Griaučių nerasta. Sprendžiant iš radinių padėties kapavietėje, mirusysis (vyras) galėjo būti palaidotas galva į PR 165°.

65–90 cm gylyje, permaišytoje žemėje, rasta įkapių, išjudintų iš pirminės padėties. Tai buvo geležinė diržo sagtis, kelios žalvarinių įvijėlių nuolaužos.

55 cm gylyje aptiktos žirgo kaukolės liekanos. Galva orientuota snukiu į PR. Po kaukolės liekanomis gulėjo kamanų puošmena – žalvarinis klevo sėklos formos pakabutis ir žalvarinė įvijėlė.

Kapo sampile buvo degėsių.

Kapas Nr. 202. 75 cm gylyje nuo žemės paviršiaus išryškėjo 75 cm pločio ir apie 60 cm ilgio suardyto kapo duobės ŠV galas (78 pav.).

75 cm gylyje aptikti kaukolės dūlėsiai. Mirusysis (vyras) palaidotas galva į ŠV 315°.

36–70 cm storio permaišytos žemės sluoksnyje daug po visą kapavietę išblaškytų įkapių ir jų fragmentų. Tai plačiagalio kovos peilio-kalavijo fragmentas su medienos liekanomis ant įkotės, kalavijo makščių geležinio apkausto dalis, peilio geležtės nuolauža, žalvarinės kryžinės segės liekanos, geležinio lazdelinio smeigtuko dalis, odinio diržo dalys,



78 pav. Suardytas vyro kapas Nr. 202

apkaustytos žalvarinių kūgelių eilėmis, žalvarinė diržo sagtis ir diržo galo žalvarinis liežuvėlio pavidalo apkaustas, žalvarinis pincetas su žalvarine grandinėle, žalvarinis įvijinis žiedas, kamanų (?) puošmena, t. y. 8 žalvariniai klevo sėklos formos pakabučiai su žalvarinėmis įvijlėmis prie kiekvieno.

Pirminėje padėtyje rastas geležinis įmovinis kirvis (su medinio kirvakočio liekana įmovoje) gulėjo galvūgalyje, mirusiojo dešinėje. Kaukolės dūlėsius juosė puošmena, kurią sudarė 6 lygiagrečios į audinį įkabinutų žalvarinių kūgelių-sankabėlių eilės. Krūtinės srityje aptiktas geležinis juostinis pentinas.

30–50 cm gylyje, permaišytoje žemėje, rasta pavienių žirgo dantų.

Kapo sampile daug degėsių, pavienių angliukų, pelenų.

Kapas Nr. 203. 60 cm gylyje nuo žemės paviršiaus išryškėjo 60 cm pločio ir 160 cm ilgio kapo duobės kontūrai, orientuoti ŠV 330° – PR 150° kryptimi.

Griaučių nerasta. Sprendžiant iš įkapių padėties kapavietėje, mirusysis (moteriškos lyties vaikas) galėjo būti palaidotas galva į PR 150°.

60 cm gylyje galvos vietoje gulėjo vaikiško apgalvio žalvarinė detalė – įvija su siūlų liekanomis viduje. Po įvija buvo plaukų ir kaulo (pakauškaulio?) trupinių. Duobės V pakraštyje, mirusiojo kairėje, rastas žal-

varinis kryžinis smeigtukas, aiškiai išjudintas iš pirminės padėties. Galvos vietoje, prie įvijos, aptikta medienos (karsto?) trūnėsių.

Kapo sampile buvo degėsių.

Kapas Nr. 204. 62 cm gylyje nuo žemės paviršiaus išryškėjo 60 cm pločio ir 150 cm ilgio kapo duobės kontūrai, orientuoti ŠV 345° – PR 165° kryptimi.

Griaučių nerasta. Mirusiojo (moteriškos lyties vaiko) laidojimo kryptis neaiški. Kapas suardytas.

52–65 cm gylyje rasta įkapių, išjudintų iš pirminės padėties. Pačiame kapavietės PR gale, permaišytoje žemėje, gulėjo žalvarinė grandelė-žiedas užkeistais galiukais. Geležinė yla, žalvarinių įvijėlių nuolaužos aptiktos kapo ŠV dalyje.

Kapas Nr. 205. 60 cm gylyje nuo žemės paviršiaus išryškėjo apie 80 cm pločio ir 210 cm ilgio kapo duobės kontūrai, orientuoti ŠV 330° – PR 150° kryptimi.

Griaučių nerasta. Mirusiojo (vyro) laidojimo kryptis neaiški. Kapas suardytas.

70 cm gylyje, kapavietės PR dalyje, rastas neaiškios paskirties dirbinio fragmentas – geležinio strypelio dalis. Prie jos buvo žalvarinės įvijėlės nuotrupų.

40 cm gylyje, pačiame PR kapo duobės gale (galimas daiktas, galvūgalyje, mirusiojo kairėje), aptiktos žirgo kaukolės liekanos, neišjudintos iš pirminės padėties. Gyvulio galva į kapą dėta, pakreipiant snukį į PV.

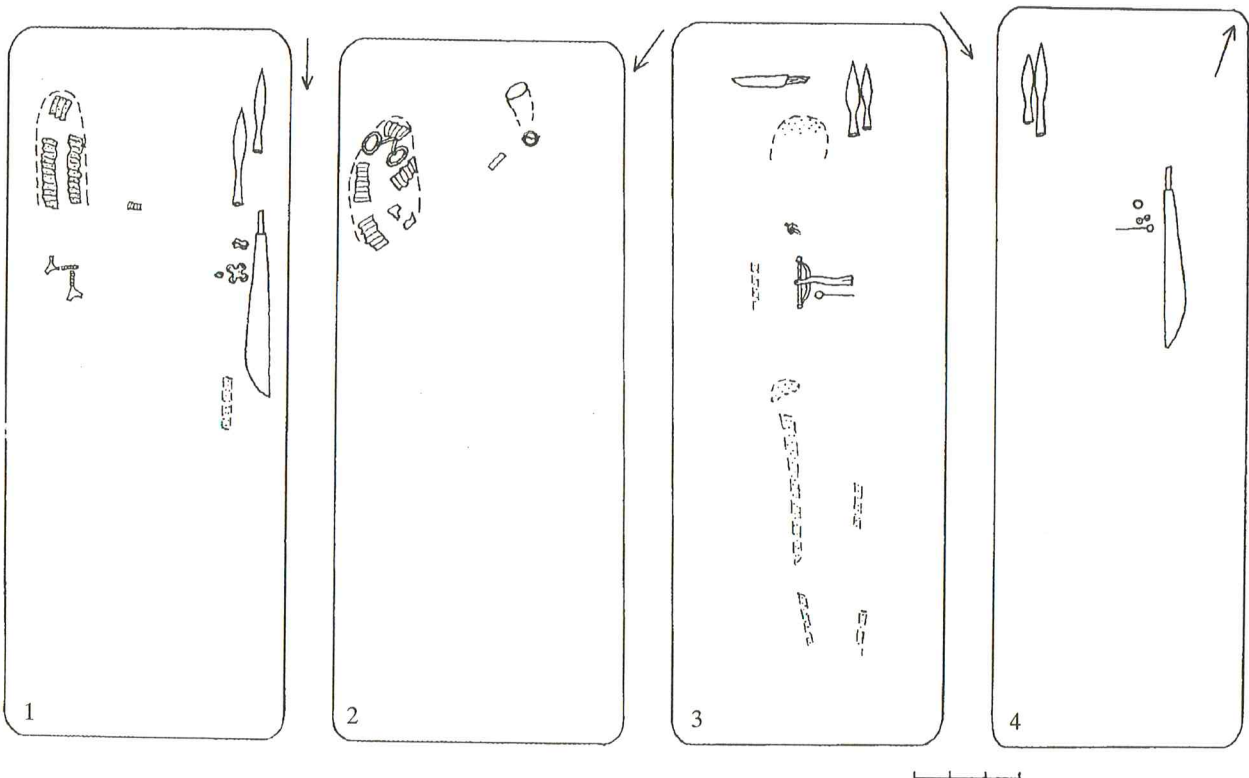

79 pav. Kapų planai: 1 – k. Nr. 206, 2 – k. Nr. 209, 3 – k. Nr. 222, 4 – k. Nr. 225

Kapo sampile buvo degėsių.

Kapas Nr. 206. 75 cm gylyje nuo žemės paviršiaus išryškėjo 80 cm pločio ir 200 cm ilgio kapo duobės kontūrai, orientuoti Š–P kryptimi (79 : 1 pav.).

80 cm gylyje aptiktas pirštikaulis, kairiojo šlaunikaulio trūnėsiai. Mirusysis (vyras) palaidotas galva į P.

Kairėje, šalia galvos, buvo 2 geležiniai ietigaliai. Prie kairiojo šono (galimas daiktas, ant ietikočių) padėtas plačiagalvis peilis-kalavijas. Išliko medinės rankenos liekanų. Prie rankenos gulėjo geležinė diržo sagtis ir geriamojo rago liekana su žalvarinio apkausto fragmentu. Krūtinės srityje rasta žalvarinė kryžinė segė su gintariniu amuletu ir žalvarinis įvijinis žiedas su pirštikauliu viduje (80 pav.).

60 cm gylyje, mirusiojo dešinėje, matyt, šalia galvos, rasta žirgo kaukolės liekanų. Akivaizdu, kad gyvulio galva kape guldyta ant kairiojo šono, apatiniais žandikauliais į kapo vidų, snukį pakreipiant į P. Ant dantų gulėjo kamanų puošmena, t. y. 2 žalvarinės įvijėlės, abi su prikabintu klevo sėklos formos žalvariniu pakabučiu.

Kapo sampile buvo degėsių.

Kapas Nr. 207. 45 cm gylyje nuo žemės paviršiaus išryškėjo 65 cm pločio ir apie 120 cm ilgio kapo duobės kontūrų ŠV dalis. Kapavietė orientuota ŠV 315° – PR 135° kryptimi.

Griaučių nerasta. Mirusiojo (moters) laidojimo kryptis neaiški. Kapas suardytas.

Permaišytoje žemėje, 50–62 cm gylyje, rasta įkapių, išblaškytų kapavietės ŠV dalyje. Tai geležinės ylos nuolauža, akmeninis verpstukas, gintarinis karoliukas ir apgalvio dalis – juostos, supintos iš siūlų ir žalvarinių grandelių, fragmentas.

Kapas Nr. 208. 55 cm gylyje nuo žemės paviršiaus išryškėjo 75 cm pločio ir apie 125 cm ilgio kapo duobės kontūrų ŠV dalis.

Griaučių nerasta. Mirusiojo (vyro) laidojimo kryptis neaiški. Kapas suardytas.

Permaišytoje žemėje, 50–65 cm gylyje, atsitiktinėje padėtyje aptiktas geležinio peilio fragmentas – smaigalys su medinių makščių liekana, odinės diržo juostos dalelė, apkaustyta žalvario plokštele, prie kurios išlikęs žalvarinės sagties smeigtas, žalvarinės skardelės-apkausto nuolauža.

Kapas Nr. 209. 60 cm gylyje nuo žemės paviršiaus išryškėjo 80 cm pločio ir 200 cm ilgio kapo duobės kontūrai, orientuoti ŠV 330° – PR 150° kryptimi (79 : 2 pav.).

Griaučių neaptikta. Sprendžiant iš radinių padėties kapavietėje, mirusysis (vyras) galėjo būti palaidotas galva į PR 150°. Kapas apardytas.

70 cm gylyje, galvūgalyje, gulėjo geriamojo rago angos pakraštys, apkaustytas žalvarine juoste.

Radiny buvo pirminėje padėtyje. Šalia jo rastos įkapės ir jų dalys – geležinė diržo sagtis, peilio įtvoro nuolauža su medienos liekanomis paviršiuje, geležinio ietigalio įmovos dalis su medinio koto fragmentu buvo išjudintos iš pirminės padėties.

40 cm gylyje, šalia mirusiojo galvos, dešinėje, aptiktos žirgo kaukolės liekanos. Po jomis rasta žalvarinė įvijėlė, o tarp dantų – geležiniai žąslai su grandimis galuose.

Kapo sampile buvo degėsių.

Kapas Nr. 210. 60 cm gylyje nuo žemės paviršiaus išryškėjo 70 cm pločio ir 190 cm ilgio kapo duobės kontūrai, orientuoti ŠV 315° – PR 135° kryptimi.

Griaučių nerasta. Mirusiojo (vyro) laidojimo kryptis neaiški. Kapas suardytas.

55–65 cm gylyje, permaišytoje žemėje, atsitiktinėje padėtyje rasta žalvarinės plokštelės–apkaustėlio nuolauža, geležinė diržo sagtis ir žalvarinis įvijinis žiedas.

Kapas Nr. 211. 55 cm gylyje nuo žemės paviršiaus išryškėjo 65 cm pločio ir 200 cm ilgio kapo duobės kontūrai, orientuoti ŠV 330° – PR 150° kryptimi.

Griaučių nerasta. Mirusiojo (vyro) laidojimo kryptis neaiški. Kapas suardytas.

50–70 cm gylyje, permaišytoje žemėje, atsitiktinėje padėtyje rasta geriamojo rago angos, apkaustytos žalvariu, nuolaužos, geležinis įmovinis ietigalis ir kito geležinio ietigalio įmovos dalis su medinio koto liekana, neaiškios paskirties geležinio dirbinio fragmentas, žalvarinis įvijinis žiedas su pirštikauliu viduje.

Kapas Nr. 212. 60 cm gylyje nuo žemės paviršiaus išryškėjo 75 cm pločio ir 195 cm ilgio kapo duobės kontūrai, orientuoti ŠV 330° – PR 150° kryptimi.

Griaučių nerasta. Mirusysis (vyras) galėjo būti palaidotas galva į ŠV 330°. Kapas apardytas.

75 cm gylyje, beveik kapavietės viduryje, permaišytoje žemėje, rasti geležiniai žąslai su grandimis galuose gulėjo atsitiktinėje padėtyje.

40 cm gylyje, galvūgalyje, mirusiojo kairėje, aptiktos žirgo kaukolės liekanos buvo neišjudintos iš pirminės padėties. Į kapą gyvulio galva įdėta pakreipus snukį į ŠV. Po kaukole rasta žalvarinė kamanų puošmena, kurią sudarė 3 žalvariniai klevo sėklos formos pakabučiai, prie kiekvieno aptikta žalvarinės įvijėlės liekanų.

Kapo sampile buvo degėsių.

Kapas Nr. 213. 60 cm gylyje nuo žemės paviršiaus išryškėjo 60 cm pločio ir 180 cm ilgio kapo duobės kontūrai, orientuoti ŠV 315° – PR 135° kryptimi (81 : 1 pav.).

75 cm gylyje aptikta kaukolės liekanų (geresnės būklės tebuvo smegeninės skeveldros), abiejų rankų

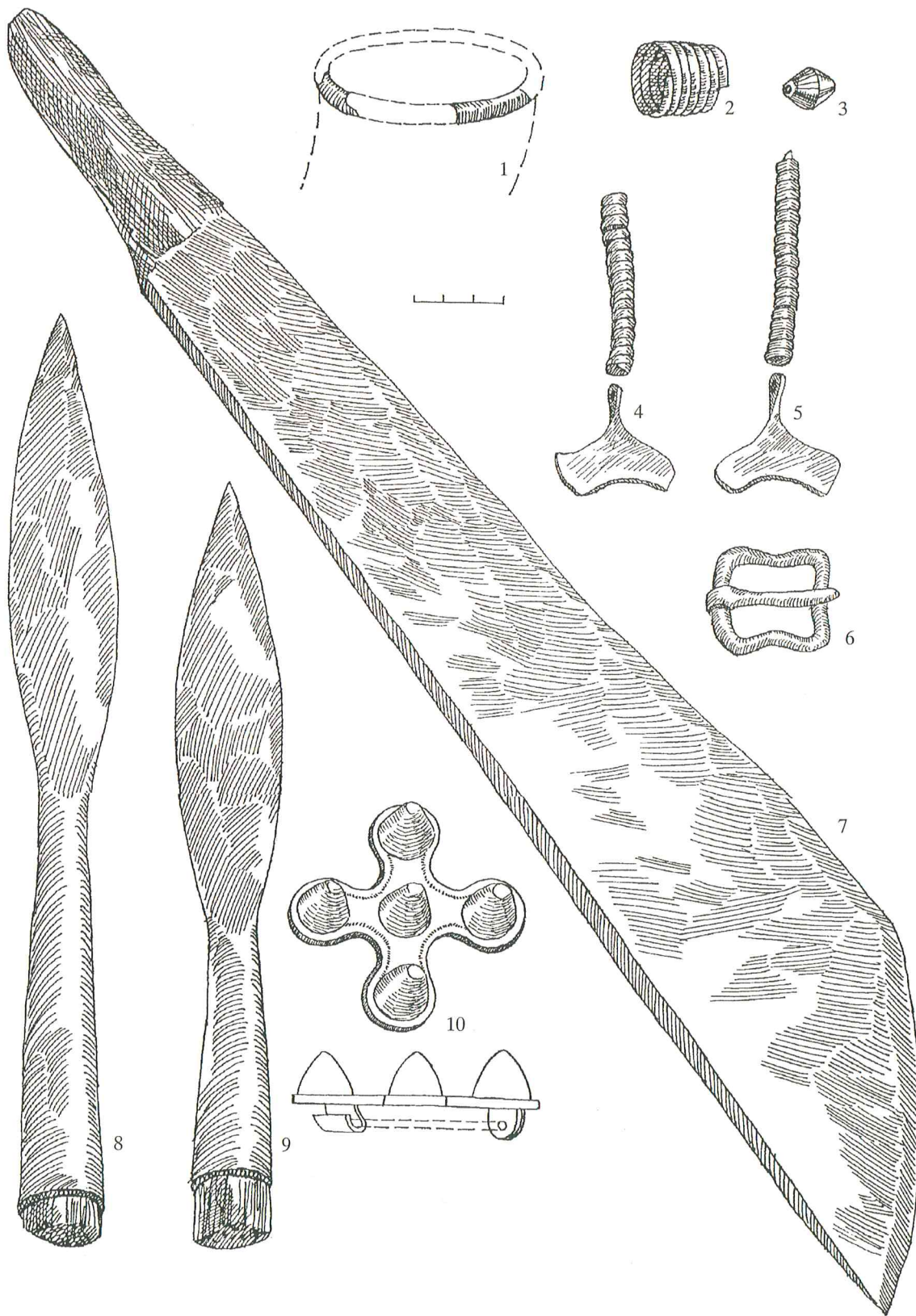

80 pav. Vyro įkapės iš kapo Nr. 206: 1 – geriamojo rago apkaustų fragmentas, 2 – žiedas, 3 – karoliukas-amuletas, 4, 5 – kamanų puošmenos, 6 – diržo sagtis, 7 – kalavijas, 8, 9 – ietigaliai, 10 – segė

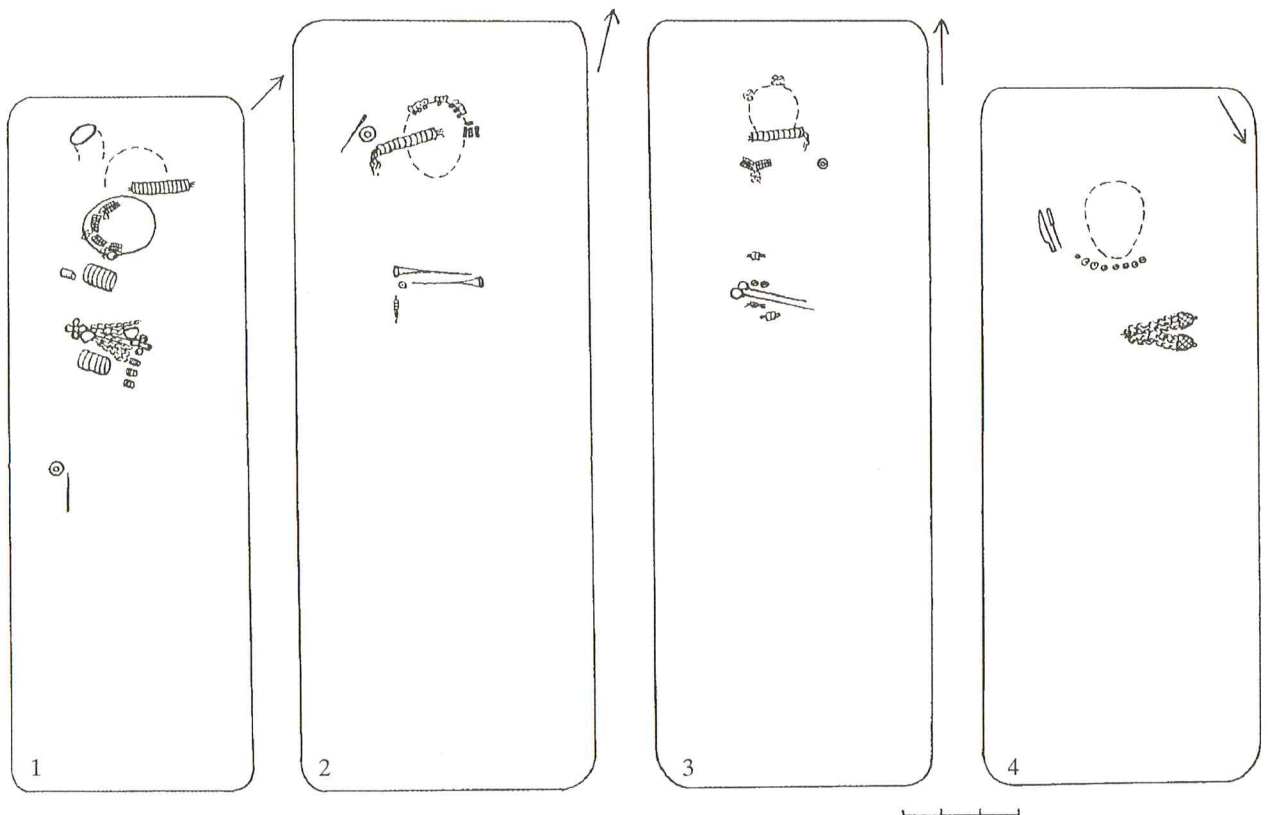

81 pav. Kapų planai: 1 – k. Nr. 213, 2 – k. Nr. 221, 3 – k. Nr. 235, 4 – k. Nr. 291

dilbikaulių fragmentų, pirštikaulių. Mirusysis (moteris) palaidotas galva į ŠV 315°. Kairioji ranka padėta ant krūtinės, dešinioji – ant juosmens (82 pav.).

Galvūgalyje, mirusiojo kairėje, rastas geriamojo rago angos žalvarinis apkaustas. Kaukolės liekanas juosė apgalvio, t. y. iš siūlų ir žalvarinių grandelių nupintos juostos, fragmentai. Po kaukole, pakauškauliui, buvo apgalvio žalvarinė įvija, kurios viduje ir prie galų gausu siūlų. Pakaklėje – žalvarinė antkaklė tordiruotu lankeliu su kabliuku bei kilpele galuose ir apvara, sudaryta iš žalvarinių įvijėlių, kurias vienas nuo kitų skyrė žalvarinis „kutas“, t. y. į grandelę įvertos 3 trumpos grandinėlės. Ant abiejų rankų užmata po žalvarinę įvijinę apyrankę, be to, ant kairiosios – 1, ant dešniosios – 3 žalvariniai įvijiniai žiedai. Krūtinės srityje, tarp apyrankių, padėti 2 žalvariniai kryžiniai smeigtukai su pusešulio formos pakabučiais, sujungtais 3 žalvarinėmis grandinėmis. Smeigtukų galvučių ir pakabučių paviršius padengtas sidabrine plokšte, ornamentuota geometriniais motyvais. Prie vieno smeigtuko galvutės prikabinoti 2 gintariniai karoliukai. Kojų srityje, mirusiojo dešinėje, padėta geležinė yla su mediniu koteliu ir akmeninis verpstukas. Mirusysis galėjo būti apgaubtas drobule, į kurią po to supriešintai įsmeigti smeigtukai – prie jų smaigalių buvo prikibusių juosvos spalvos audinio



82 pav. Moters kapas Nr. 213

skiautelių. Tokių pat aptikta ir ant apyrankių bei žiedų paviršiaus. Beveik po visais žalvariniais papuošalais išliko medienos (karsto?) trūnėsių.

Kapas Nr. 214. 55 cm gylyje nuo žemės paviršiaus išryškėjo 60 cm pločio ir 170 cm ilgio kapo duobės kontūrai, orientuoti ŠV 315° – PR 135° kryptimi.

Griaučių nerasta. Sprendžiant iš įkapių padėties kapavietėje, mirusysis (moteris) galėjo būti palaidotas galva į ŠV 315°.

75 cm gylyje, galvos vietoje, gulėjo žalvarinė įvijėlė ir žalvarinis klevo sėklos formos pakabutis. Krūtinės srityje aptikti 2 greta vienas kito žalvariniai įvijiniai žiedai su pirštikauliais viduje. Ties galva, mirusiojo dešinėje, padėta geležinė yla.

Kapo sampile buvo degėsių.

Kapas Nr. 215. 60 cm gylyje nuo žemės paviršiaus išryškėjo 75 cm pločio ir 200 cm ilgio kapo duobės kontūrai, orientuoti ŠV 315° – PR 135° kryptimi.

Griaučių nerasta. Mirusiojo (vyro) laidojimo kryptis neaiški. Kapas suardytas.

Permaišytoje žemėje, 55–70 cm gylyje, aptikta kapavietėje išblaškytų įkapių fragmentų. Tai geležinio peilio geležtės dalis (smaigalys), žalvarinės įvijėlės nuolauža, žalvarinės kryžinės segės detalės – 3 kūgeliai.

Kapo sampile buvo degėsių, vienas kitas angliukas.

Kapas Nr. 216. 50 cm gylyje nuo žemės paviršiaus išryškėjo 70 cm pločio, 195 cm ilgio kapo duobės kontūrai, orientuoti ŠV 315° – PR 135° kryptimi.

Griaučių nerasta. Mirusiojo (vyro) laidojimo kryptis neaiški. Kapas suardytas.

55 cm gylyje, permaišytoje žemėje, beveik kapavietės viduryje, aptikti 6 žirgo dantys, sužerti į 8 × 20 cm dydžio krūvelę. Šalia jų – žalvarinė kamanų puošmena, t. y. klevo sėklos formos pakabutis su įvijėlės fragmentu. Kapavietės PR dalyje, 62 cm gylyje, rasti dar 2 žirgo dantys, taip pat pajudinti iš pirminės padėties.

Kapo sampile buvo degėsių.

Kapas Nr. 217. 65 cm gylyje nuo žemės paviršiaus išryškėjo 60 cm pločio ir 180 cm ilgio kapo duobės kontūrai, orientuoti ŠV 315° – PR 135° kryptimi.

Griaučių nerasta. Mirusiojo (moters) laidojimo kryptis neaiški. Kapas suardytas.

50–70 cm gylyje, permaišytoje žemėje, aptiktos įkapės ar jų dalys buvo išjudintos iš pirminės padėties. Kapavietėje rasta žalvarinė grandelė, geležinė yla mediniu koteliu, žalvarinė grandinė, geriamojo rago angos žalvarinio apkausto nuolauža, žalvarinės įvijėlės fragmentas.

Kapas Nr. 218. 60 cm gylyje nuo žemės paviršiaus išryškėjo 75 cm pločio ir 200 cm ilgio kapo duobės kontūrai, orientuoti ŠV 300° – PR 120° kryptimi.

Griaučių nerasta, aptiktas tik pirštikaulis. Sprendžiant iš įkapių padėties kapavietėje, mirusysis (vyras) galėjo būti palaidotas galva į ŠV 300°.

50 cm gylyje, galvūgalyje, rasta diržo sagties žalvarinė detalė – smeigtas. Mirusiojo krūtinės srityje gulėjo geležinio lazdelinio smeigtuko liekanos ir žalvarinis įvijinis žiedas su pirštikauliu viduje.

Kapo sampile buvo degėsių.

Kapas Nr. 219. 50 cm gylyje nuo žemės paviršiaus išryškėjo 75 cm pločio ir 205 cm ilgio kapo duobės kontūrai, orientuoti ŠV 300° – PR 120° kryptimi.

Griaučių nerasta. Mirusiojo (vyro) laidojimo kryptis neaiški. Kapas suardytas.

45–68 cm gylyje, permaišytoje žemėje, aptiktos įkapės ir jų dalys gulėjo atsitiktinėje padėtyje. Įvairiose kapavietės vietose rasta: medinių makščių detalė, t. y. geležinis juostelės pavidalo dvigubas apkaustas su medienos liekanomis viduje, geležinio peilio įtvoro dalis, geležinė diržo sagtis, žalvarinė grandelė, žalvarinės įvijos nuolauža, 3 žalvariniai įvijiniai žiedai.

Kapo sampile buvo degėsių, pavienių angliukų.

Kapas Nr. 220. 75 cm gylyje nuo žemės paviršiaus išryškėjo 70 cm pločio ir 200 cm ilgio kapo duobės kontūrai, orientuoti ŠV 300° – PR 120° kryptimi.

Griaučių nerasta. Mirusiojo (lytis nenustatyta) laidojimo kryptis neaiški. Kapas suardytas.

70–83 cm gylyje, permaišytoje žemėje, atsitiktinėje padėtyje rasta: geležinis lazdelinis smeigtukas, gintarinis karoliukas, žalvarinės grandinė, perlūžusi žalvarinė įvijėlė ir 2 žalvarinių įvijinių žiedų liekanos.

Kapo sampile buvo degėsių.

Kapas Nr. 221. 45 cm gylyje nuo žemės paviršiaus išryškėjo 75 cm pločio ir 200 cm ilgio kapo duobės kontūrai, orientuoti ŠV 345° – PR 165° kryptimi (81 : 2 pav.).

55 cm gylyje aptiktos kaukolės liekanos – smegeninės „puslankis“. Mirusysis (moteris) palaidotas galva į ŠV 345°.

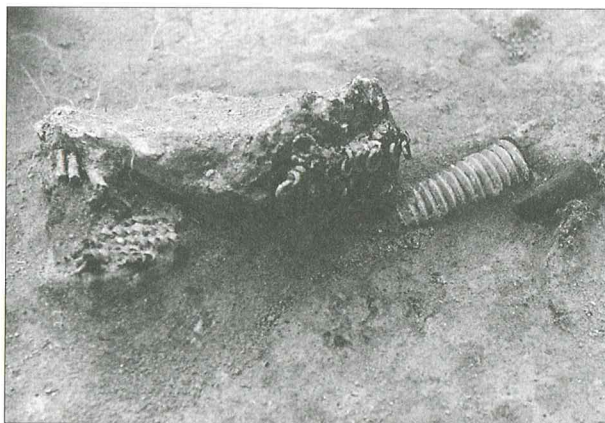

83 pav. Apgalvio liekanos iš kapo Nr. 221

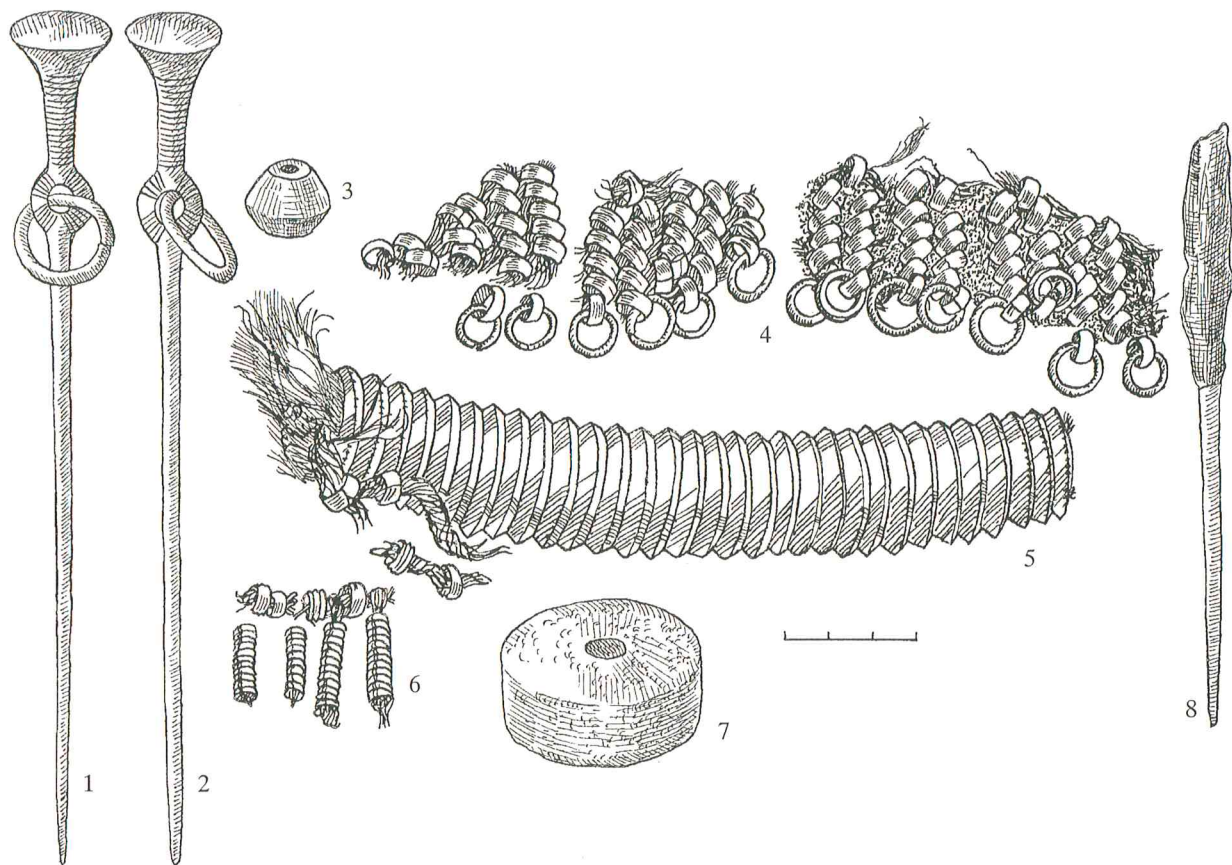

84 pav. Moters įkapės iš kapo Nr. 221: 1, 2 – smeigtukai, 3 – karoliukas-amuletas, 4–6 – apgalvio dalys, 7 – verpstukas, 8 – yla

Kaktikaulį juosė apgalvio detalė – iš siūlų ir žalvarinių grandelių nupinta juosta. Po kaukolės liekanomis gulėjo kita apgalvio detalė – žalvarinė įvija, iš kurios galų karojo siūlų–virvučių sruogos. Ant siūlų vietomis užmauta žalvarinių grandelių. Be to, ties vienu įvijos galu buvęs pritaisytas kutas, sudarytas iš 4 vertikaliai sukabintų žalvarinių įvijėlių (83 pav.). Krūtinės srityje skersai padėti 2 žalvariniai nuokamieniai smeigtukai. Prie vieno jų prikabintas gintarinis karoliukas ir žalvarinė įvijėlė. Prie kaukolės liekanų, mirusiojo dešinėje, padėtas akmeninis verpstukas ir geležinė yla mediniu koteliu (84 pav.). Po apgalvio įvija išliko medienos (karsto?) trūnėsių.

Kapo sampile buvo degėsių.

Kapas Nr. 222. 45 cm gylje nuo žemės paviršiaus išryškėjo 70 cm pločio ir 215 cm ilgio kapo duobės kontūrai, orientuoti ŠR 30° – PV 210° kryptimi (79 : 3 pav.).

70 cm gylje aptiktos griaučių liekanos – smegeninės, dešiniojo žastikaulio, kairiosios rankos pirštikaulio, dešiniojo dubenkaulio, abiejų šlaunikaulių ir

blauzdikaulių dūlėsiai. Mirusysis (vyras) palaidotas galva į PV 210° aukštiekninkas, ištiestomis kojomis. Dešinioji ranka ištiesta palei šoną, kairioji padėta ant krūtinės (85 pav.).

Galvūgalyje, mirusiojo kairėje, gulėjo 2 geležiniai įmoniniai ietigaliai, dešinėje skersai padėtas geležinis įtveriamasis peilis. Krūtinės srityje rastas kairiosios rankos žalvarinis juostinis žiedas su pirštikauliu viduje, žalvarinė lankinė aguoninė segė, geležinis lazdelinis smeigtukas.

Kapo sampile buvo degėsių.

Kapas Nr. 223. 50 cm gylje nuo žemės paviršiaus išryškėjo 50 cm pločio ir 130 cm ilgio kapo duobės kontūrai, orientuoti ŠR 30° – PV 210° kryptimi (53 : 3 pav.).

57 cm gylje, galvos vietoje, aptikti dantų trupiniai, krūtinės srityje – pirštikaulis. Mirusysis (vyriškos lyties vaikas) palaidotas galva į PV 210°.

Galvūgalyje gulėjo geležinė diržo sagtis. Krūtinės srityje rastas geležinis lazdelinis smeigtukas ir žalvarinis įvijinis žiedelis su pirštikauliu viduje. Po smeigtuku išliko audinio skiautelių.

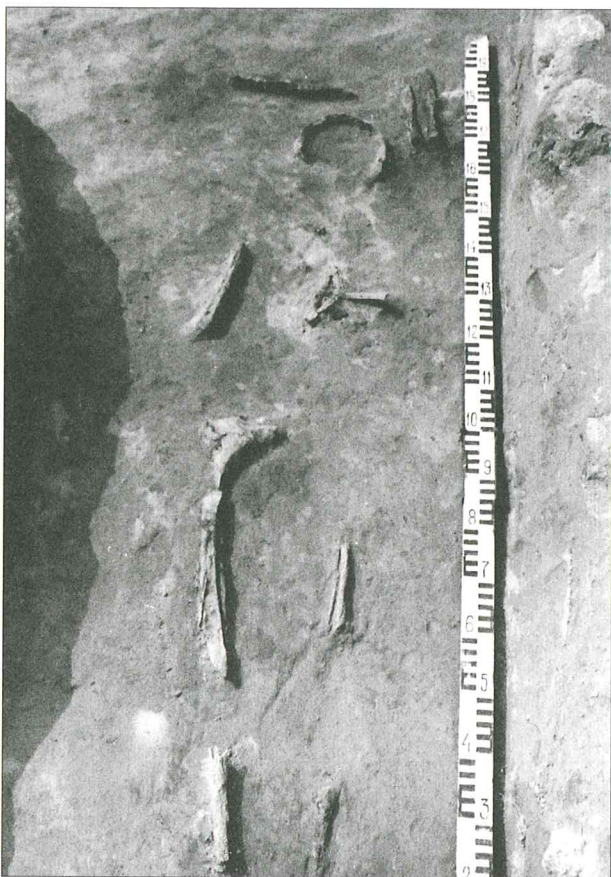

85 pav. Vyro kapas Nr. 222

Kapo sampile buvo degėsių.

Kapas Nr. 224. 40 cm gylyje nuo žemės paviršiaus išryškėjo 55 cm pločio ir 140 cm ilgio kapo duobės kontūrai, orientuoti Š–P kryptimi (24 : 4 pav.).

55 cm gylyje aptikti kaukolės dūlėsiai. Mirusysis (moteriškos lyties vaikas) palaidotas galva į Š.

Galvūgalyje, mirusiojo kairėje, padėta geležinė yla su mediniu koteliu. Šalia kaukolės liekanų, kairėje, rastas akmeninis verpstukas. Tarp kaukolės liekanų buvo vaikiško apgalvio detalių – žalvarinė įvija su siūlų sruoga viduje ir žalvarinių grandelių arba įvijėlių nuolaužos. Kaklo vietoje gulėjo žalvarinė grandelė, krūtinės srityje – geležinis lazdelinis smeigtukas ir gintarinis karoliukas (86 pav.).

Kapas Nr. 225. 50 cm gylyje nuo žemės paviršiaus išryškėjo 70 cm pločio ir 210 cm ilgio kapo duobės kontūrai, orientuoti ŠV 345° – PR 165° kryptimi (79 : 4 pav.).

Griaučiai visiškai sudūlėje, išliko tik pirštikaulis. Sprendžiant iš įkapių padėties kape, mirusysis (vyras) palaidotas galva į ŠV 345°.

62 cm gylyje, galvūgalyje, mirusiojo dešinėje, gulėjo 2 geležiniai įmoviniai ietigaliai. Palei kairįjį šoną

padėtas geležinis plačiagalvis kalavijas. Krūtinės srityje, labiau į kairę, rastas žalvarinis lazdelinis smeigtukas, 2 gintariniai karoliukai ir žalvarinis grandelės pavidalo žiedas su pirštikauliu viduje.

Kapo sampile buvo degėsių.

Kapas Nr. 226. 50 cm gylyje nuo žemės paviršiaus išryškėjo 65 cm pločio ir 190 cm ilgio kapo duobės kontūrai, orientuoti ŠV 330° – PR 150° kryptimi.

Griaučiai visiškai sudūlėje. Neaiški nei mirusiojo lytis, nei laidojimo kryptis.

75 cm gylyje, kapavietės PR dalyje, rastas geležinis lazdelinis smeigtukas su prirūdijusia prie jo žalvarine grandinėle. Be to, dar aptikta žalvarinio dirbinio nuotrupų.

Kapo sampile buvo degėsių.

Kapas Nr. 227. 45 cm gylyje nuo žemės paviršiaus išryškėjo 50 cm pločio ir 130 cm ilgio kapo duobės kontūrai, orientuoti ŠV 300° – PR 120° kryptimi.

55 cm gylyje aptikti smegeninės dūlėsiai. Mirusysis (nenustatytos lyties vaikas) palaidotas galva į PR 120°.

Galvūgalyje skersai padėtas geležinis įteriamasis peiliukas. Krūtinės srityje rasti žalvariniai įvijinio žiedo fragmentai.

Kapo sampile buvo degėsių.

Kapas Nr. 228. 60 cm gylyje nuo žemės paviršiaus išryškėjo 70 cm pločio ir 190 cm ilgio kapo duobės

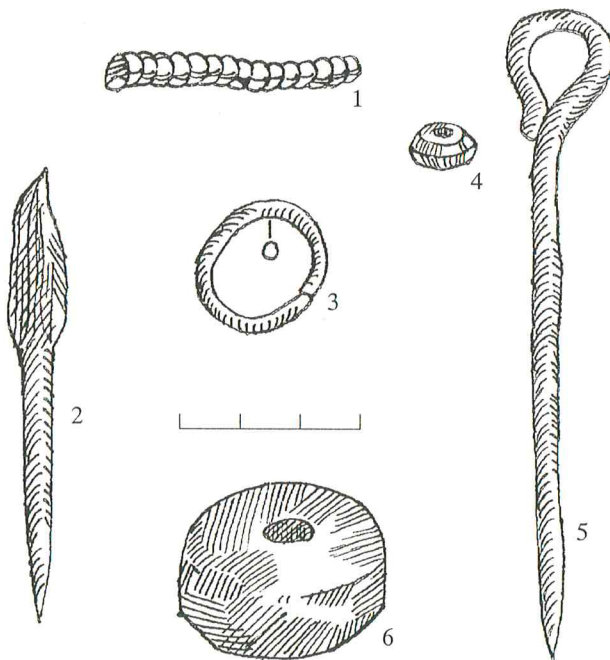

86 pav. Mergaitės įkaps iš kapo Nr. 224: 1 – apgalvio įvijėlė, 2 – yla, 3 – grandelė, 4 – karoliukas-amuletas, 5 – smeigtukas, 6 – verpstukas

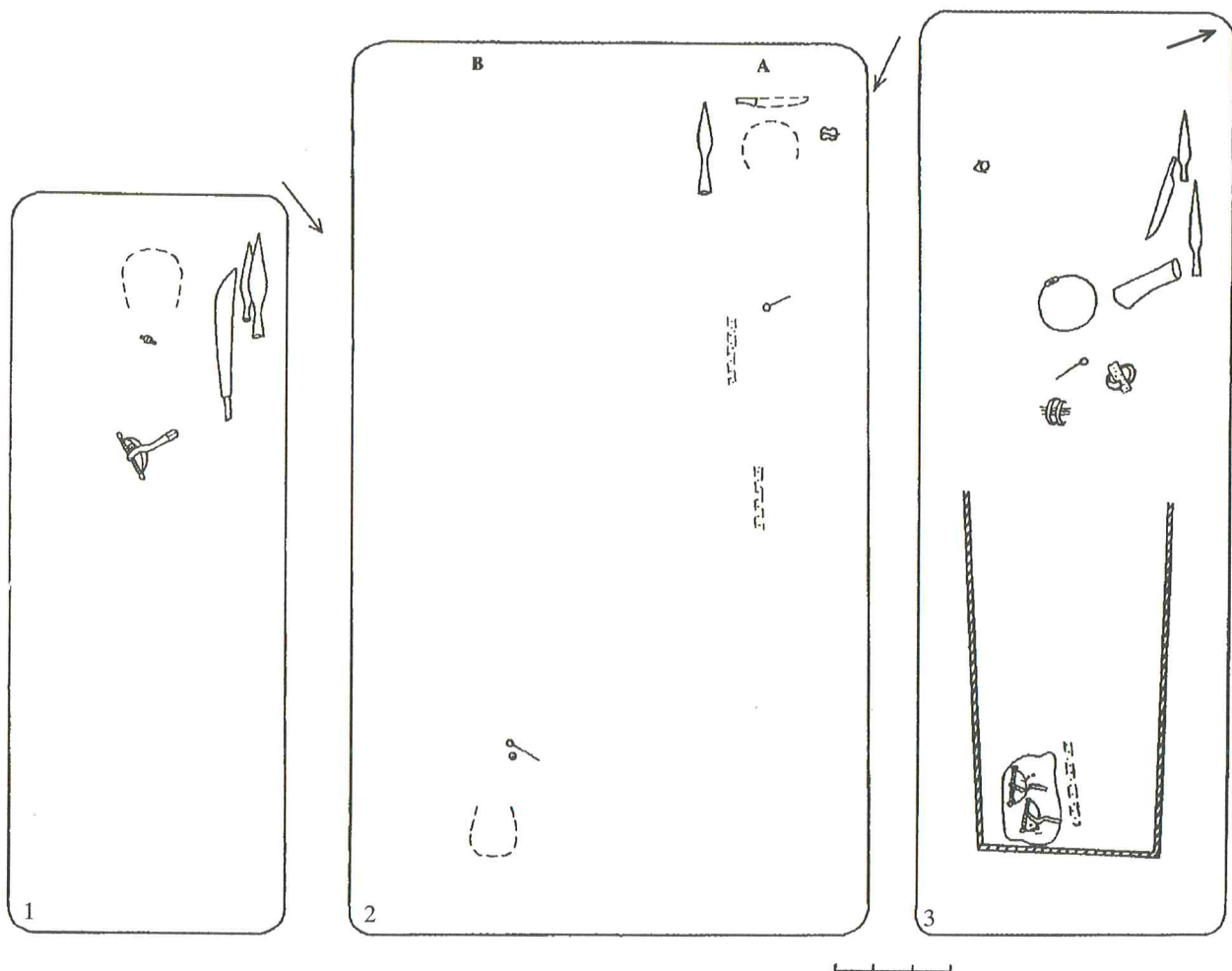

87 pav. Kapų planai: 1 – k. Nr. 228, 2 – k. Nr. 238, 3 – k. Nr. 260

kontūrai, orientuoti ŠR 30° – PV 210° kryptimi (87 : 1 pav.).

65 cm gilyje aptiktos smegeninės liekanos, pirštikaulio fragmentas. Mirusysis (vyras) palaidotas galva į PV 210° (88 pav.).

Lygiagrečiai su kaukolės liekanomis, kairėje, gulėjo 2 geležiniai įmoviniai ietigaliai. Prie jų, šalia mirusiojo, padėtas geležinis plačiagalvis kalavijas. Ant jo įkotės – medinės rankenos liekanos. Krūtinės srityje rasta žalvarinė lankinė aguoninė segė su 2 gintariniais karoliukais ir žalvarinis įvijinis žiedas su pirštikauliu viduje (89 pav.).

Kapo sampile buvo degėsių.

Kapas Nr. 229. 60 cm gilyje nuo žemės paviršiaus išryškėjo 60 cm pločio ir 140 cm ilgio kapo duobės kontūrai, orientuoti ŠR 30° – PV 210° kryptimi.

Griaučių nerasta. Mirusiojo (nenustatytos lyties vaiko) laidojimo kryptis neaiški. Kapas suardytas.

50–60 cm gilyje, permaišytoje žemėje, aptikta žalvarinio įvijinio žiedo liekanų, geležinio lazdelinio smeigtuko fragmentų, virvutės galiukas su 2 žalvarinėmis grandelėmis. Visi radiniai gulėjo atsitiktinėje padėtyje.

Kapo sampile buvo degėsių.

Kapas Nr. 230. 55 cm gilyje nuo žemės paviršiaus išryškėjo 60 cm pločio ir 200 cm ilgio kapo duobės kontūrai, orientuoti ŠV 300° – PR 120° kryptimi.

Griaučiai visiškai sudūlėję. Sprendžiant iš įkapių padėties kapavietėje, mirusysis (vyras) galėjo būti palaidotas galva į ŠV 300°.

57 cm gilyje, galvūgalyje, mirusiojo dešinėje, gulėjo 2 geležiniai įmoviniai ietigaliai. Jie rasti pirminėje padėtyje.

Kapo sampile buvo degėsių.

Kapas Nr. 231. 45 cm gilyje nuo žemės paviršiaus išryškėjo 60 cm pločio ir 170 cm ilgio kapo duobės kontūrai, orientuoti ŠR 30° – PV 210° kryptimi.



88 pav. Vyro kapas Nr. 228

Griaučiai visiškai sudūlėję. Sprendžiant iš įkapių padėties kapavietėje, mirusysis (moteris) galėjo būti palaidotas galva į ŠR 30°.

48 cm gilyje, galvūgalyje, mirusiojo dešinėje, padėtas akmeninis verpstukas. Krūtinės srityje rastas geležinis smeigtukas.

Kapo sampile buvo degėsių.

Kapas Nr. 232. 45 cm gilyje nuo žemės paviršiaus išryškėjo 50 cm pločio ir 160 cm ilgio kapo duobės kontūrai, orientuoti ŠR 30° – PV 210° kryptimi.

Griaučių nerasta. Mirusiojo (nenustatytos lyties vaiko) laidojimo kryptis neaiški. Kapas suardytas.

50–55 cm gilyje, permaišytoje žemėje, rastas geležinio neaiškios paskirties dirbinio fragmentas ir geležinio peilio geležtės nuolauža. Abu radiniai gulėjo atsitiktinėje padėtyje kapavietės PV dalyje.

Kapo sampile buvo degėsių.

Kapas Nr. 233. 45 cm gilyje nuo žemės paviršiaus išryškėjo 60 cm pločio ir 175 cm ilgio kapo duobės kontūrai, orientuoti ŠR 30° – PV 210° kryptimi.

Griaučiai visiškai sudūlėjo. Sprendžiant iš įkapių padėties kapavietėje, mirusysis (moteris) galėjo būti palaidotas galva į ŠR 30°.

60 cm gilyje, galvūgalyje, mirusiojo dešinėje, padėta geležinė yla. Krūtinės srityje, labiau dešinėje, rastas žalvarinis lazdelinis smeigtukas ir kito žalvarinio smeigtuko dalis.

Kapo sampile buvo degėsių.

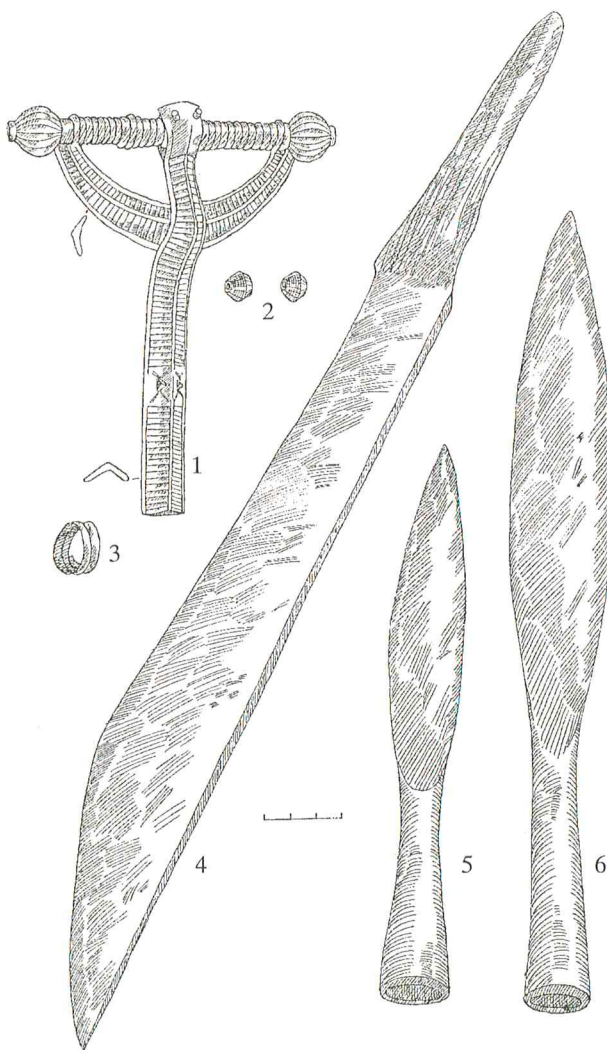

89 pav. Vyro įkapės iš kapo Nr. 228: 1 – segė, 2 – karoliukai-amuletai, 3 – žiedas, 4 – kalavijas, 5, 6 – ietgaliai

60 cm gylyje aptikti kaukolės dūlėsiai, pirštikaulių liekanos. Mirusysis (moteris) palaidotas galva į Š. Kairioji ranka padėta ant krūtinės, dešinioji – ant juosmens.

Tarp kaukolės dūlėsių buvo apgalvio detalių – juostos, supintos iš siūlų ir žalvarinių grandelių, fragmentų bei žalvarinė įvija su siūlų pluoštu viduje. Pakaklėje rasta aparos liekanų, t. y. po 2 sugrupuotų žalvarinių įvijėlių, kurias skyrė trumpų žalvarinių grandinėlių „kutas“. Juosmens srityje, skersai, padėti 2 gintariniai lazdeliniai smeigtukai, prie kurių buvo 2 gintariniai karoliukai bei iš siūlų padarytas kutas, suveržtas mažyte žalvarine grandele. Krūtinės srityje aptiktas kairiosios rankos žalvarinis įvijinis žiedas. Toks pat žiedas, puošęs dešiniąją ranką, gulėjo prie smeigtukų, t. y. juosmens srityje. Kairiojo peties srityje rastas akmeninis verpstukas (90 pav.).

Kapo sampile buvo degėsių.

Kapas Nr. 236. 55 cm gylyje nuo žemės paviršiaus išryškėjo 60 cm pločio ir 180 cm ilgio kapo duobės kontūrai, orientuoti ŠR 15 – PV 195° kryptimi.

Griaučiai sudūlėję, bet galvos vietoje, 45 cm gylyje, užfiksuota balkšva dėmelė, greičiausiai sutrūnijusios kaukolės pėdsakas. Mirusysis (lytis nenustatyta) palaidotas galva į ŠR 15°.



90 pav. Moters kapas Nr.235

Krūtinės srityje rastas geležinis lazdelinis smeigtukas.

Kapas Nr. 237. 45 cm gylyje nuo žemės paviršiaus išryškėjo 60 cm pločio ir 160 cm ilgio kapo duobės kontūrai, orientuoti ŠV 345° – PR 165° kryptimi.

Griaučiai visiškai sudūlėję, išliko tik pirštikaulis. Sprendžiant iš įkapių padėties kapavietėje, mirusysis (vyriškos lyties vaikas) palaidotas galva į PR 165°.

70 cm gylyje, mirusiojo dešinėje, matyt, šalia galvos, padėtas geležinis įteriamasis peilis. Prie jo rasta geležinė diržo sagtis. Krūtinės srityje gulėjo geležinis lazdelinis smeigtukas ir žalvarinis įvijinis žiedas su pirštikauliu viduje.

Kapo sampile buvo degėsių.

Kapas Nr. 238. 35 cm gylyje nuo žemės paviršiaus išryškėjo 130 cm pločio ir 230 cm ilgio kapo duobės kontūrai, orientuoti ŠV 345° – PR 165° kryptimi. Duobėje palaidoti 2 mirusieji (87 : 2 pav.).

Kapas A. 60 cm gylyje, duobės R pakraštyje, aptiktos griaučių liekanos: smegeninės dalis, dešniosios kojos ilgųjų kaulų trūnėsiai. Mirusysis (vyras) palaidotas galva į PR 165°.

Prie viršugalvio skersai padėtas geležinis įteriamasis peilis. Lygiagrečiai su kaukolės liekanomis, mirusiojo dešinėje, gulėjo geležinis įmovinis ietigalis, kairėje galvos pusėje – geležinė diržo sagtis. Krūtinės srityje rastas geležinis lazdelinis smeigtukas.

Kapas B. 60 cm gylyje, duobės ŠV kampe, aptikti kaukolės dūlėsiai. Mirusysis (lytis nenustatyta) palaidotas pirmojo (A) mirusiojo dešinėje priešinga kryptimi, t. y. galva į ŠV 345°.

Krūtinės srityje rastas geležinis lazdelinis smeigtukas su gintariniu karoliuku.

Kapo sampile buvo degėsių. Ypač jų gausu visoje duobėje, tuojuo po armeniu. Tačiau apytikriai 40–45 cm gylyje degėsių gausa ryškesnė tik dviejose vietose – išilgai vieno ir kito kapavietės pakraščio. Tyrinėjant abi pailgas, netaisyklingos formos dėmes, akivaizdu, kad, užberiant žemėmis kapą, degėsiai ir pelenai barstyti ne visoje duobėje, bet tik virš vieno ir kito mirusiojo. Dėl to ir dėmių kontūrai nebuvo aiškūs.

Kapas Nr. 239. 55 cm gylyje nuo žemės paviršiaus išryškėjo 60 cm pločio ir 180 cm ilgio kapo duobės kontūrai, orientuoti ŠV 345° – PR 165° kryptimi.

65 cm gylyje aptikti kaukolės dūlėsiai. Mirusysis (moteris) palaidotas galva į ŠV 345°.

Prie galvos, mirusiojo kairėje, padėta geležinė yla su mediniu koteliu ir akmeninis verpstukas. Pakaklėje buvo aparėlė, sudaryta iš žalvarinių įvijėlių ir tarp jų įvertų žalvarinių grandelių (91 pav.).

Kapo sampile buvo degėsių.

Kapas Nr. 240. 45 cm gylyje nuo žemės paviršiaus išryškėjo 65 cm pločio ir 170 cm ilgio kapo duobės kontūrai, orientuoti ŠR 30° – PV 210° kryptimi.

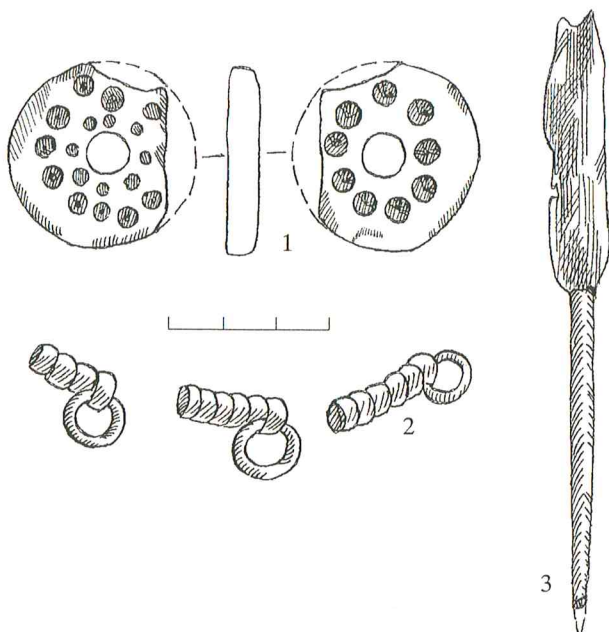

91 pav. Moters įkapės iš kapo Nr. 239: 1 – verpstukas, 2 – apvara, 3 – yla

60 cm gylyje aptikti kaukolės dūlėsiai. Mirusysis (nenustatytos lyties vaikas) palaidotas galva į ŠR 30°.

Prie galvos, mirusiojo dešinėje, padėtas geležinis įtveriamasis peiliukas.

Kapo sampile buvo degėsių.

Kapas Nr. 241. 40 cm gylyje nuo žemės paviršiaus išryškėjo 55 cm pločio ir 160 cm ilgio kapo duobės kontūrai, orientuoti ŠV 300° – PR 120° kryptimi.

Griaučiai visiškai sudulėję. Sprendžiant iš įkapių padėties kapavietėje, mirusysis (moteriškos lyties vaikas) galėjo būti palaidotas galva į ŠV 300°.

55 cm gylyje galvos – kaklo vietoje rasta žalvarinė įvijėlė. Kairiojo peties srityje gulėjo akmeninis verpstukas.

Kapo sampile buvo degėsių.

Kapas Nr. 242. 45 cm gylyje nuo žemės paviršiaus išryškėjo 70 cm pločio ir 175 cm ilgio kapo duobės kontūrai, orientuoti ŠV 345° – PR 165° kryptimi.

Griaučiai visiškai sudulėję. Sprendžiant iš įkapių padėties kapavietėje, mirusysis (moteris) galėjo būti palaidotas galva į ŠV 345°. Kairioji ranka padėta ant krūtinės, dešinioji – ant dubens.

57 cm gylyje, galvos srityje, rasta apgalvio detalių, t. y. iš siūlų bei žalvarinių grandelių nupintos juostos fragmentas ir žalvarinė įvija. Kaklo srityje buvo apvaros dalių – žalvarinių sulūžinėjusių įvijėlių, prie kurių aptikta žalvarinė grandelė-pakabutis. Ant abiejų rankų užmauta po žalvarinį įvijinį žiedą.

Kapo sampile buvo degėsių.

Kapas Nr. 243. 40 cm gylyje nuo žemės paviršiaus išryškėjo 80 cm pločio ir 200 cm ilgio kapo duobės kontūrai, orientuoti ŠV 315° – PR 135° kryptimi.

Griaučių nerasta. Mirusiojo (vyro) laidojimo kryptis neaiški. Kapas suardytas.

45–70 cm gylyje, permaišytoje žemėje, buvo žalvarinių dirbinių nuotrupų, geležinių daiktų gabalėlių – t. y. įkapių liekanų. Be to, atsitiktinėje padėtyje dar rasta molinio puodelio angos pakraštys, žalvarinis įvijinis žiedas, žalvarinis dvigubas keturkampis apkaustas, 2 žalvarinės diržo sagties dalys ir odinio diržo fragmentas, kurio paviršius apkaustytas žalvariniais apkaustėliais.

45 cm gylyje, pačiame kapavietės ŠV gale, aptiktas žirgo žandikaulio fragmentas su 5 dantimis. Jis aiškiai neišjudintas iš pirminės padėties. Kito žandikaulio dalis su 4 dantimis, rasta ŠV kapavietės pusėje, 55 cm gylyje, gulėjo atsitiktinėje padėtyje. Prie pirmojo žandikaulio aptikta odinių kamanų detalė, apkaustyta žalvariu.

Kapo sampile buvo degėsių.

Kapas Nr. 244. 45 cm gylyje nuo žemės paviršiaus išryškėjo 80 cm pločio ir 200 cm ilgio kapo duobės kontūrai, orientuoti ŠV 330° – PR 150° kryptimi.

Griaučių nerasta. Mirusiojo (vyro) laidojimo kryptis neaiški. Kapas suardytas.

45–90 cm gylyje atsitiktinėje padėtyje aptikta įkapių ir jų nuolaužų: geležiniai žašlai su grandimis galuose, geležinio peilio įtvaro dalis, medinio ieties koto fragmentas, apaugęs rūdimis, geležinio makščių apkausto-juostelės nuolauža su medienos liekanomis, žalvarinis įvijinis žiedas.

Kapas Nr. 245. 45 cm gylyje nuo žemės paviršiaus išryškėjo 140 cm pločio ir 200 cm ilgio kapo duobės kontūrai, orientuoti ŠV 315° – PR 135° kryptimi.

Griaučių nerasta. Sprendžiant iš duobės dydžio ir įkapių paskirties, kape galėjo būti palaidoti 2 mirusieji – vyras ir moteris. Laidojimo kryptis neaiški. Kapas suardytas.

Atsitiktinėje padėtyje 50–80 cm gylyje, permaišytoje žemėje, rasta medinio ieties koto nuolauža, ant kurios vietomis buvo geležies liekanų, peilio koto fragmentas, neaiškios paskirties geležinio dirbinio (plačiagalio kalavijo geležtės?) skeveldra, medinių makščių geležinio apkausto-juostelės dalis, žalvarinės diržo sagties detalė, odinio diržo juostelė, abipus apkaustyta žalvariu, 11 apkaustėlių – keturkampių plokštelių nuolaužų, apgalvio juostos dalis, supinta iš siūlų ir žalvarinių grandelių, apvaros liekanos, kurias sudarė žalvarinių įvijėlių nuotrupos ir 2 žalvariniai pakabučiai-grandelės. Be to, 30 cm storio permaišytos žemės sluoksnyje aptikta žalvario nuotrupų, rūdžių gabalėlių – tai vis įkapių pėdsakai.

Kapo sampile buvo degėsių.

Kapas Nr. 246. 45 cm gylyje nuo žemės paviršiaus išryškėjo 65 cm pločio ir 180 cm ilgio kapo duobės kontūrai, orientuoti ŠV 315° – PR 135° kryptimi.

Griaučių nerasta. Mirusiojo (moters) laidojimo kryptis neaiški. Kapas suardytas.

Atsitiktinėje padėtyje 45–64 cm gylyje, permaišytoje žemėje, rasta aparvos liekanų (5 žalvarinės įvijėlės), apgalvio detalė, supinta iš siūlų ir žalvarinių grandelių, 2 žalvariniai įvijiniai žiedai, 2 žalvarinių smeigtukų smaigaliai.

Kapo sampile buvo degėsių.

Kapas Nr. 247. 60 cm gylyje nuo žemės paviršiaus išryškėjo 80 cm pločio ir 100 cm ilgio kapo duobės kontūrų ŠV pusė. Kita kapo dalis suardyta.

Griaučių nerasta. Sprendžiant iš radinių padėties kapavietėje, mirusysis (vyras) galėjo būti palaidotas galva į ŠV 330°.

50 cm gylyje, galvūgalyje, mirusiojo kairėje, aptiktos odinių diržų dalys, kurių visas paviršius apkaustytas žalvarinėmis stačiakampėmis plokštelėmis. Prie jų rasta keletas žirgo dantų.

65 cm gylyje, duobės kontūrų PR gale, vienoje krūvelėje buvo 2 žalvariniai klevo sėklos formos pakabučiai ir žalvarinių įvijelių nuolaužos. Kape būta ir daugiau įkapių, nes permaišytos žemės 15 cm storio sluoksnyje aptikta žalvario, geležies nuotrupų.

Kapo sampile buvo degėsių.

Kapas Nr. 248. 45 cm gylyje nuo žemės paviršiaus išryškėjo 55 cm pločio ir 140 cm ilgio kapo duobės kontūrai, orientuoti ŠV 315° – PR 135° kryptimi.

55 cm gylyje aptikti kaukolės dūlėsiai. Mirusysis (nenustatytos lyties vaikas) palaidotas galva į ŠV 315°.

Krūtinės srityje rastas gintarinis karoliukas ir geležinio dirbinio, greičiausiai smeigtuko, liekanos.

Kapo sampile buvo degėsių.

Kapas Nr. 249. 55 cm gylyje nuo žemės paviršiaus išryškėjo 60 cm pločio ir 160 cm ilgio kapo duobės kontūrai, orientuoti ŠV 345° – PR 165° kryptimi.

Griaučių nerasta. Kapas apardytas. Įkapių radimo aplinkybės leidžia manyti, kad mirusysis (vyriškos lyties vaikas) galėjo būti palaidotas galva į PR 165°.

60 cm gylyje, galvos vietoje, gulėjo žalvarinis pakabutis-grandelė. Krūtinės srityje aptiktos geležinio lazdelinio smeigtuko ir žalvarinės grandinės liekanos. Galvūgalyje, mirusiojo dešinėje, 70 cm gylyje, rasta geležinė diržo sagtis.

Kapo sampile buvo degėsių.

Kapas Nr. 250. 50 cm gylyje nuo žemės paviršiaus išryškėjo apie 70 cm pločio ir apie 60 cm ilgio suardyto kapo kontūrų pats R galas.

Griaučių nerasta. Pirminėje padėtyje aptiktos įkapsės rodo, kad mirusysis (moteris) palaidotas galva į R.

50 cm gylyje, galvūgalyje, mirusiojo dešinėje, rastas

geriamojo rago angos žalvarinis apkaustas, kairėje – geležinė yla su mediniu koteliu. Pakaklėje buvo apvarėlė, kurią sudarė 2 žalvarinės įvijėlės ir tarp jų įkabinta žalvarinė grandelė-pakabutis.

Kapo sampile buvo degėsių.

Kapas Nr. 251. 50 cm gylyje nuo žemės paviršiaus išryškėjo 60 cm pločio ir 170 cm ilgio kapo duobės kontūrai, orientuoti ŠV 330° – PR 150° kryptimi (39 : 3 pav.).

Griaučiai visiškai sudūlėję, bet išlikę 2 pirštikauliai. Sprendžiant iš įkapių padėties kapavietėje, mirusysis (vyriškos lyties vaikas) galėjo būti palaidotas galva į PR 150°.

Ant kaklo buvo apvarėlė, sudaryta iš žalvarinių įvijelių ir tarp jų įvertos žalvarinės grandelės-pakabučio. Krūtinės srityje rasta geležinio lazdelinio smeigtuko liekanų, 2 žalvariniai įvijiniai vaikiški žiedeliai su pirštikauliu viduje bei žalvarinė įvijinė vaikiška apyrankėlė (39 : 3B pav.).

50 cm gylyje aptiktos kumeliuko kaukolės liekanos – aptrupėję žandikauliai su dantimis. Prie dantų buvo žalvario nuobirų – gal kamanų puošmenos pėdsakai. Be to, rastas dar žalvarinis klevo sėklos formos pakabutis. Po dantimis gulėjo geležinė diržo sagtis su keturkampiu apkalu. Gyvulio galva su kamanomis ir jų metalinėmis detalėmis į kapą įdėta virš mirusiojo, krūtinės srityje (39 : 3A pav.).

Kapo sampile buvo degėsių.

Kapas Nr. 252. 55 cm gylyje nuo žemės paviršiaus išryškėjo apskrita, apie 120 cm skersmens netaisyklingos formos dėmė, rodanti, kad tiriamasis kapas yra suardytas. Visiškai suardyto kapo duobės kontūrai neaiškūs.

Griaučių nerasta. Mirusiojo (moters) laidojimo kryptis neaiški.

80–100 cm gylyje, permaišytoje žemėje, rasta išblaškytų įkapių ir jų nuolaužų. Tai iš siūlų ir žalvarinių grandelių nupintos apgalvio juostos dalis bei aparvos komponentai, t. y. po 2 suvertos žalvarinės įvijėlės ir žalvariniai pakabučiai, sudaryti iš ainių formos pakabėlės su trumpomis, į ją įvertomis grandinėlėmis, žalvarinis įvijinis žiedas, 2 žalvarinės grandelės.

Kapas Nr. 253. 50 cm gylyje nuo žemės paviršiaus išryškėjo 70 cm pločio ir 200 cm ilgio kapo duobės kontūrai, orientuoti ŠV 330° – PR 150° kryptimi.

70 cm gylyje aptikti kaukolės dūlėsiai, pažaliavęs pirštikaulis. Mirusysis (vyras) palaidotas galva į PR 150°.

Ties kaukolės liekanomis, mirusiojo kairėje, gulėjo geležinė diržo sagtis. Kaklo srityje buvo aparvos (?) liekanų – 11 aptrupėjusių žalvarinių grandelių, suvertų ant virvutės. Krūtinės vietoje rastas žalvarinis juostinis žiedas su pirštikauliu viduje.

Kapas Nr. 254. 55 cm gylyje nuo žemės paviršiaus išryškėjo 60 cm pločio ir 170 cm ilgio kapo duobės kontūrai, orientuoti ŠV 315° – PR 135° kryptimi.

65 cm gylyje aptikti kaukolės dūlėsiai, pažaliavęs dilbikaulio fragmentas. Mirusysis (moteris) palaidotas galva į PR 135°. Kapas apardytas.

Pirminėje padėtyje buvo kaukolės liekanos ir prie jų (kaklo srityje) aptikta apvaros dalis – žalvarinė akinių formos pakabėlė su 3 žalvarinėmis trumpomis grandinėlėmis. Kitos įkapės ir jų nuolaužos išblaškytos kapavietės ŠV pusėje. Atsitiktinėje padėtyje gulėjo 4 poros (suvertų po 2) žalvarinių įvijėlių ir jų nuolaužų bei žalvarinių grandinėlių fragmentai, prie kai kurių jų dar išlikusios ir aplūžusios žalvarinės akinių formos pakabėlės, geriamojo rago angos žalvarinio apkausto dalis, geležinės ylos fragmentas (92 pav.).

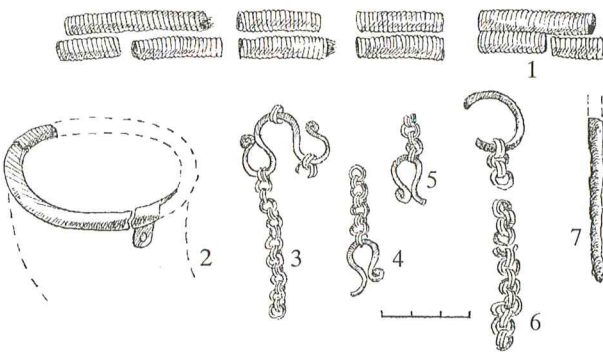

92 pav. Moters įkapės iš kapo Nr. 254: 1, 3–6 – apvaros dalys, 2 – geriamojo rago apkaustų fragmentas, 7 – ylos nuolauža

Kapo sampile buvo degėsių. Jais pabarstytas duobės dugnas.

Kapas Nr. 255. 55 cm gylyje nuo žemės paviršiaus išryškėjo 70 cm pločio ir 180 cm ilgio kapo duobės kontūrai, orientuoti ŠV 345° – PR 165° kryptimi.

60 cm gylyje aptikti kaukolės dūlėsiai, pažaliavusio žandikaulio fragmentas. Mirusysis (lytis nenustatyta) palaidotas galva į PR 165°.

60 cm gylyje, prie pažaliavusio žandikaulio, rastas žalvarinis įvijinis žiedas.

Kapo sampile buvo degėsių.

Kapas Nr. 256. 50 cm gylyje nuo žemės paviršiaus išryškėjo apie 150 cm skersmens ir 220 cm ilgio ovalo formos permaišytos žemės dėmė, nusidriekusi Š–P kryptimi. 75 cm gylyje suardytos kapavietės kontūrai sumažėjo ir buvo 100 cm skersmens, 220 cm ilgio.

Griaučių nerasta. Sprendžiant iš radinių, kape galėjo būti palaidota moteris. Laidojimo kryptis neiški.

80–100 cm gylyje, permaišytoje žemėje, įvairiose kapavietės vietose rasta apgalvio, nuausto iš siūlų ir žalvarinių grandelių, fragmentų.

Kapas Nr. 257. 45 cm gylyje nuo žemės paviršiaus išryškėjo apie 120 cm skersmens permaišytos žemės dėmė – suardytos kapavietės liekanos.

Griaučių nerasta. Sprendžiant iš radinių, kape galėjo būti palaidota moteris. Laidojimo kryptis neiški.

55 cm gylyje, kapavietės R pakraštyje, apie 30 × 60 cm dydžio plotelyje, aptikti keli įkapių fragmentai, pajudinti iš pirminės padėties. Tai geležinės ylos fragmentas su medinio kotelio liekana, 2 geležinio smeigtuko dalys, apvaros detalės, t. y. 5 poros žalvarinių įvijėlių ir 4 žalvarinės grandelės-pakabučiai.

Kapas Nr. 258. 45 cm gylyje nuo žemės paviršiaus išryškėjo 90 cm pločio ir 250 cm ilgio suardyto kapo duobės kontūrai, orientuoti ŠR 60° – PV 240° kryptimi.

Griaučių nerasta. Mirusiojo (moters) laidojimo kryptis neiški.

Permaišytoje žemėje, 75–80 cm gylyje, rasti įkapių fragmentai, pajudinti iš pirminės padėties. Tai geležinės ylos nuolauža, geležinio lazdelinio smeigtuko dalis, geležinio peilio įkotės fragmentas su medienos liekanomis ant paviršiaus.

Kapo sampile, tuojau po armeniu, gausu degėsių, ypač jų daug pripilta kapavietės PV gale. 75 cm gylyje, iki pat duobės dugno (95 cm gylyje) degėsių nebuvo.

Kapas Nr. 259. 40 cm gylyje nuo žemės paviršiaus išryškėjo 90 cm pločio ir 200 cm ilgio kapo duobės kontūrai, orientuoti ŠV 300° – PR 120° kryptimi.

Griaučiai visiškai sudūlėję. Sprendžiant iš įkapių padėties kapavietėje, mirusysis (vyras) buvo palaidotas galva į ŠV 300°.

53 cm gylyje, galvūgalyje, mirusiojo kairėje, aiškiai pirminėje padėtyje gulėjo geležinis įmovinis kirvis. Prie jo buvo žalvarinis juostinis žiedas su 4 „sraigėlėmis“ priekyje. Krūtinės srityje aptiktas geležinis lazdelinis smeigtukas su audinio skiautele ant paviršiaus. Kojų srityje (ne kojūgalyje) rastas atrupėjusiais galais geležinis pentinas, kuris, galimas daiktas, pajudintas iš pirminės padėties.

Kapas Nr. 260. 60 cm gylyje nuo žemės paviršiaus išryškėjo 80 cm pločio ir 240 cm ilgio kapo duobės kontūrai, orientuoti ŠV 285° – PR 105° kryptimi (87 : 3 pav.).

Griaučiai sudūlėję, išlikę tik abiejų rankų dilbikaulių ir dešiniojo blauzdikaulio fragmentai. Mirusysis (vyras) palaidotas galva į ŠV 285° ištiestomis kojomis. Kairioji ranka padėta ant krūtinės, dešinioji – ant juosmens (93 pav.).

70 cm gylyje, galvūgalyje, mirusiojo kairėje, gulėjo 2 geležiniai įmoviniai ietigaliai. Prie jų padėtas geležinis įtveriamasis peilis. Kitoje galvos pusėje rasta geležinė diržo sagtis. Ties kairiuoju petimi buvo geležinis įmovinis kirvis. Mirusysis papuoštas žalvarine



93 pav. Vyro kapas Nr. 260

antkakle tordiruotais galais su kabliuku ir rakto skylutės formos kilpele. Be to, jam ant kaklo dar buvo aparvelė, sudaryta iš 5 gintarinių karoliukų. Krūtinės srityje aptiktas geležinis lazdelinis smeigtukas. Ant kairiosios rankos užmauta žalvarinė storagalė apyrankė, ant dešinėsios – 2 žalvarinės juostinės apyrankės. Pačiame kojūgalyje, dešinėje, padėtos 2 žalva-

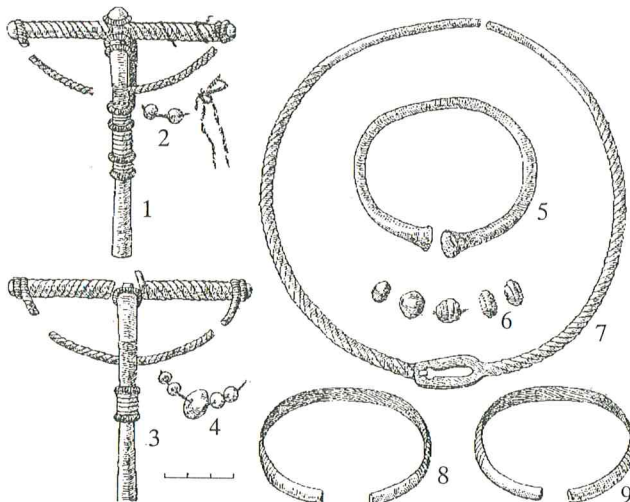

94 pav. Vyro įkapės iš kapo Nr. 260: 1, 3 – segės, 2, 4 – karoliukai-amuletai, 5, 8, 9 – apyrankės, 6 – apvara, 7 – antkaklė

rinės lankinės žieduotosios segės. Prie vienos jų prikabinoti 2 mėlyno stiklo karoliukai, prie kitos – 1 balkšvos ir 4 mėlynos spalvos stikliniai karoliukai (94 pav.).

80 cm gylyje, kapo duobės PR pusėje, konstatuoti apie 40 cm pločio medinio karsto kontūrai. Karsto ilgis neaiškus, nes medinių sienelių trūnėsiiai ryškesni tebuvo tik 100 cm ilgio ruože. Karsto dugno liekanų, pasklidusių apie 14 × 20 cm dydžio plotelyje, rasta ir po abiem žalvarinėmis segėmis.

50 cm gylyje atkastos akmenų vainiko liekanos, juosiančios kapavietę iš P pusės. Išliko puslankiu sustatyta 9 akmenų eilė. Nevienodo dydžio (didžiausias – 50 × 37 × 24 cm, mažiausias – 39 × 30 × 20 cm) akmenys dėti tvarkingai vienas prie kito. Vainikas išorėje galėjo būti apie 300 cm, viduje – apie 240–250 cm skersmens.

Kapo sampile buvo degėsių. Jais pabarstytas ir duobės dugnas. Viršutiniame 20–35 cm storio sampilo sluoksnyje įvairiose vietose aptiktos 5 mažytės lipdytų puodų šukelės aprtrupėjusiu paviršiumi.

Kapas Nr. 261. 50 cm gylyje nuo žemės paviršiaus išryškėjo 60 cm pločio ir 130 cm ilgio kapo duobės kontūrai, orientuoti Š–P kryptimi (95 : 1 pav.).

Griaučiai sudūlėje. Išlikę tik menki abiejų rankų dilbikaulių fragmentai. Mirusysis (vyriškos lyties vaikas) palaidotas galva į Š.

Galvūgalyje, mirusiojo kairėje, gulėjo geležinis įmominis ietigalis. Prie jo padėtas geležinis įtveriamasis peilis, ties kuriuo rasta geležinė diržo sagtis. Kaklo srityje buvo žalvarinė tordiruotais šonais antkaklė su kabliuku bei rakto skylutės formos kilpele ir aparvelė, kurią sudarė 1 gintarinis, 13 mėlynos spalvos stiklinių karoliukų, tarp kurių dar įkabinta kibirėlio formos sidabrinių pakabučių (jų belikusios tik nuotrupos). Aparvelės galuose įverta po žalvarinę įvijelę. Dar viena aparvelė, susidedanti iš 2 kirvelio formos ir 7 aštuoniukės formos gintarinių pakabučių, rasta tarp antkaklės ir krūtinės papuošalų. Tai buvo žalvarinė lankinė žieduotoji ir 2 žalvarinės lankinės lieta užkaba vaikiškos segelės. Prie segių gulėjo geležinis lazdelinis smeigtukas. Ant abiejų rankų, matyt, ištiestų palei šonus, užmauta po žalvarinę apyrankelę: ant kairiosios – storagalė, ant dešinėsios – juostinė. Prie storagalės apyrankės aptiktas žalvarinis įvijinis žiedelis. Dar 1 įkapė – žalvarinė storagalė apyrankė buvo padėta mirusiojo galvūgalyje, dešinėje. Ji gulėjo 16–17 cm aukščiau negu kitos įkapės, sudėtos galvūgalyje, kairėje pusėje (96 pav.).

Kapo sampile buvo degėsių.

Kapas Nr. 262. 35 cm gylyje nuo žemės paviršiaus aptikta suardyta kapavietė. Duobės kontūrai neaiškūs.

Griaučių nerasta. Mirusiojo (vyro) laidojimo kryptis neaiški. Permaišytoje žemėje aptikta geležinio

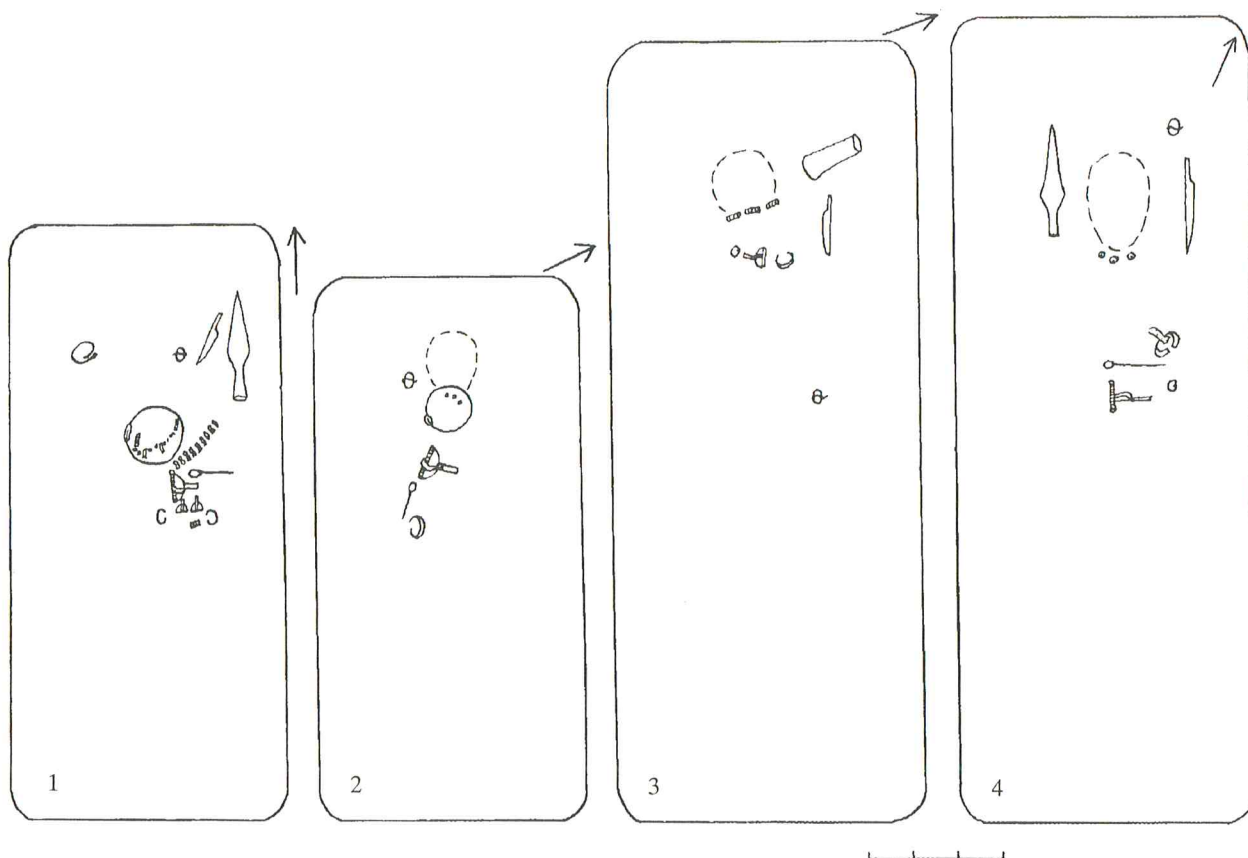

95 pav. Kapų planai: 1 – k. Nr. 261, 2 – k. Nr. 268, 3 – k. Nr. 278, 4 – k. Nr. 295

lazdelinio smeigtuko dalis, žalvarinės juostinės apyrankės nuolauža, pusė geležinės žąslų grandies, žalvarinės plokštelės fragmentas, žalvarinės grandinės liekanos. Visi radiniai buvo išjudinti iš pirminės padėties.

Kapas Nr. 263. Neišryškėjus duobės kontūrams, 50 cm gylyje nuo žemės paviršiaus aptiktos suardyto kapo liekanos.

Griaucių nerasta. Sprendžiant iš įkapių, kape buvo palaidotas vaikas. Neaiški nei mirusiojo lytis, nei laidojimo kryptis.

Apytikriai 60 cm pločio ir 100 cm ilgio plotelyje atsitiktinėje padėtyje gulėjo žalvarinė vaikiška juostinė apyrankė, geležinio smeigtuko liekanos, gelsvos spalvos stiklinis karoliukas, 2 lipdytų puodų šukelės lygiu paviršiumi.

40 cm gylyje aptiktos akmenų vainiko liekanos. Išorėje vainikas buvo apie 160 cm pločio ir 300 cm ilgio, viduje – 120 cm pločio ir 210 cm ilgio. Vietomis akmenys išrauti, jų nebėra, o kai kurie jų – nuriedėję nuo viršaus. Išliko tik apatinis vainiko ratas, sukrautas iš didokų akmenų, kurių dauguma buvo apie 16–20 cm storio, 25–30 cm aukščio ir 35–45 cm ilgio.

Vainikas buvo ovalo formos, orientuotas ŠV 289° – PR 105° kryptimi.

Kapas Nr. 264. Neišryškėjus duobės kontūrams, 50 cm gylyje nuo žemės paviršiaus aptiktos suardyto kapo liekanos.

Griaucių nerasta. Sprendžiant iš įkapių, kape buvo palaidotas vaikas. Neaiški nei mirusiojo lytis, nei laidojimo kryptis.

50 cm gylyje, apie 80 cm pločio ir 105 cm ilgio plotelyje, aptikta atsitiktinėje padėtyje gulinčių įkapių: 2 žalvarinės juostinės apyrankėlės (viena deformuota), balkšvas stiklinis karoliukas, žalvarinio įvijinio žiedelio nuolauža, lipdyto puodo šukelė grublėtu paviršiumi.

Kapo sampile buvo degėsių.

Kapas Nr. 265. 60 cm gylyje nuo žemės paviršiaus išryškėjo 60 cm pločio ir 200 cm ilgio kapo duobės kontūrai, orientuoti ŠV 300° – PR 120° kryptimi (97 pav.).

Griaučiai visiškai sudūlėję. Rasta tik kairiosios rankos dilbikaulio liekanų. Mirusysis (moteris) palaidotas galva į PR 120°. Kairioji ranka padėta ant krūtinės.

77 cm gylyje, galvūgalyje, mirusiojo kairėje, padėtas didokas gelsvas stiklinis karolis. Kaklo vietoje

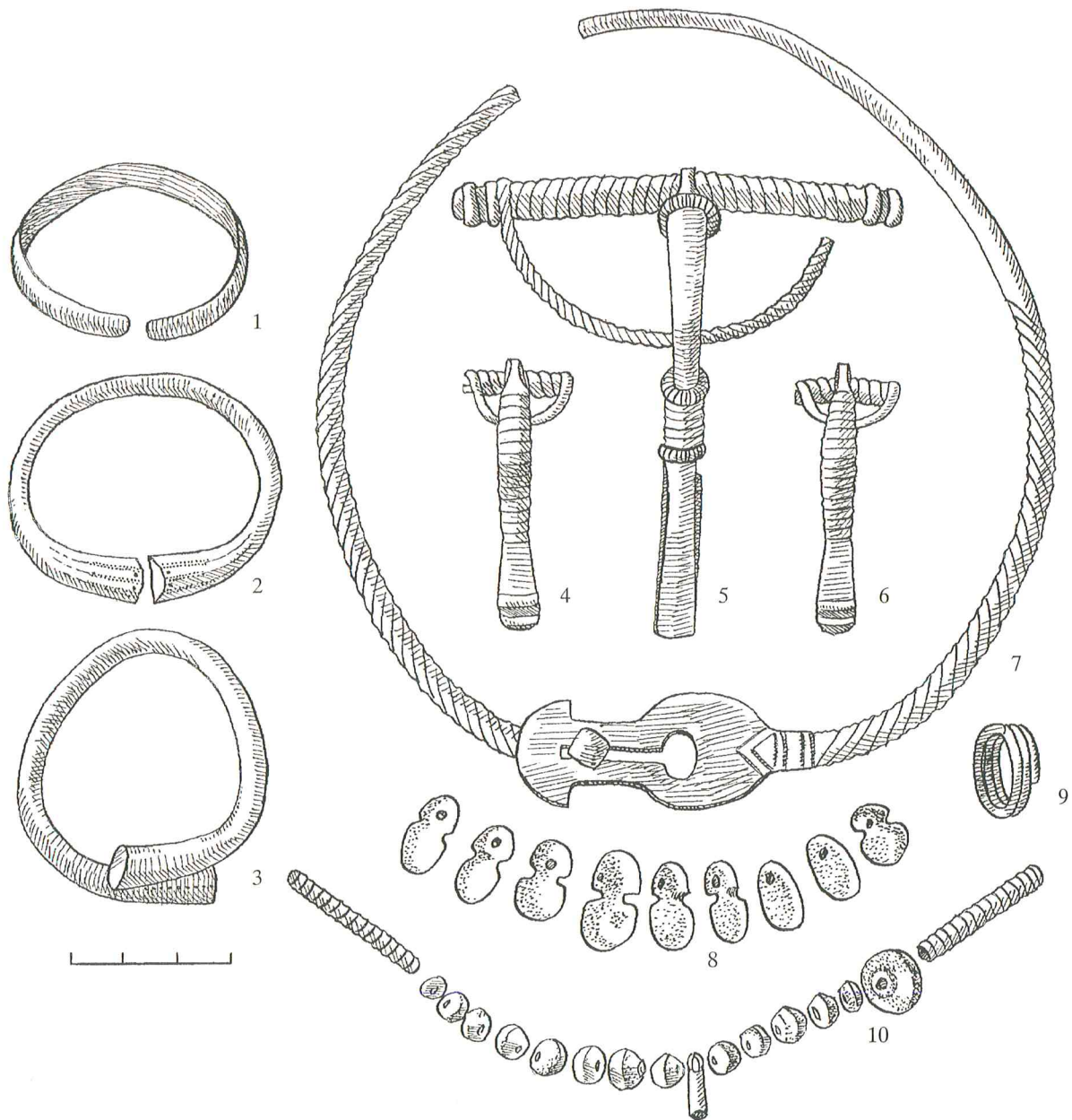

96 pav. Berniuko įkapės iš k. Nr. 261: 1–3 – apyrankės, 4–6 – segės, 7 – antkaklė, 8, 10 – apvaros, 9 – žiedas

rasta žalvarinė šaukštinė antkaklė ir 2 apvaros. Vieną jų sudarė sidabriniai kibirelio pavidalo pakabučiai, tarp kurių geriau išlikusių – 32. Kita apvara sudaryta iš 1 žalsvos spalvos ir 11 mėlynos spalvos karoliukų bei 2 žalvarinių įvijėlių, pritaisytų po vieną apvaros galuose. Krūtinės srityje rastas žalvarinis ažūrinis pusekulio pavidalo pakabutis su į jį įvertomis 3 žalvarinėmis grandinėlėmis. Prie pakabučio buvo geležinio dirbinio, greičiausiai smeigtuko, nuobirų. Šalia rastas mėlynos spalvos stiklinis karoliukas. Ant kairiosios rankos užmautos 2 žalvarinės juostinės

apyrankės. Kaklo srityje aptiktas žalvarinis juostinis žiedas užkeistais galais (98 pav.).

Kapo sampile buvo degėsių. Be to, virš mirusiojo, sampile, 70 cm gilyje, rastos 2 lipdyto puodo šukelės grublėtu paviršiumi.

Kapas Nr. 266. 60 cm gilyje nuo žemės paviršiaus išryškėjo 70 cm pločio ir 180 cm ilgio kapo duobės kontūrai, orientuoti ŠV 300° – PR 120° kryptimi.

Griaučiai visiškai sudūlėję. Išlikusios tik dantų nuobiros, aptiktos 75 cm gilyje. Mirusysis (moteris) palaidotas galva į PR 120°.



97 pav. Moters kapas Nr. 265

Galvūgalyje, mirusiojo kairėje, gulėjo geležinė yla su medinio kotelio liekana, 2 žalvariniai įvijiniai žiedai, kurių vienas buvo su paplatinta vidurine įvija, ir apvarėlė, sudaryta iš 14 mėlynos spalvos, 8 balkšvos spalvos stiklinių bei 2 gintarinių karoliukų ir tarp jų įvertų žalvarinių įvijėlių. Prie kompaktiškai gulinčių įkapių aptikta organinės medžiagos dūlėsių, greičiausiai tošinės dėžutės liekanų. Krūtinės srityje rastas žalsvos spalvos stiklinis karolis. Kojūgalyje aptikta lipdyto puodo šukelė lygiu paviršiumi.

50 cm gylyje atkastos akmenų vainiko liekanos, išlikusios ties ŠV kapo galu. Čia pirminėje padėtyje tebebuvo 2 dideli (apie 40 cm skersmens ir apie 50 cm ilgio) akmenys, pastatyti vienas prie kito. Šalia gulėjo dar 5 gerokai mažesni (apie 20–23 cm ilgio ir apie 20 cm skersmens) akmenys, aiškiai ne pirminėje padėtyje, greičiausiai nuriedėję nuo suardyto akmenų statinio viršaus. Vainiko dydis neišskus. Nuo akmenų apačios iki duobės dugno – 40 cm.

Kapo sampile buvo degėsių.

Kapas Nr. 267. 50 cm gylyje nuo žemės paviršiaus išryškėjo 70 cm pločio ir 180 cm ilgio kapo duobės kontūrai, orientuoti V–R kryptimi.

Griaučiai sudūlėję, išlikę tik dantų trupiniai, aptikti 70 cm gylyje. Mirusysis (lytis neiški) palaidotas galva į R.

Ties dantų liekanomis rastas žalvarinis įvijinis žiedas. Krūtinės – juosmens srityje buvo geležinės įkapės (smeigtuko?) nuobirų. 80 cm gylyje, kapavietės vakarinėje pusėje, gulėjo lipdyto puodo šukelė grublėtu paviršiumi.

Nors kapas ir nebuvo apjuostas akmenų vainiku, bet kapo duobę beveik iš visų pusių (išskyrus V) supo akmenų statiniai, kurie sustatyti prie kitų gretimų kapų taip, kad ta pati vainiko siena buvo bendra dviem šalia įrengtiems kapams. Antai palei visą aptariamojo kapo pietinę sieną V–R kryptimi sustatyta ilgoka (beveik 350 cm ilgio) 11 akmenų eilė kartu buvo ir k. Nr. 269 šiaurinė siena. Akmenys statiniui parinkti nevienodo dydžio. Pvz., pats didžiausias buvo net 25 cm storio, 45 cm pločio ir beveik 50 cm ilgio, pats mažiausias – tik 16 cm storio, 20 cm pločio ir 23 cm ilgio. Rieduliai vienas prie kito sustatyti gana nerūpestingai. Rytiniame akmenų statinio gale sudėti akmenys skyrė k. Nr. 266 ir Nr. 268 PR galus. Į Š ir ŠR nuo aprašomos kapavietės taip pat buvo akmenų, kurie juosė kitus greta įrengtus kapus. Vadinasi, k. Nr. 267 duobė buvo iškasta laisvame plote, likusiame tarp akmenų statinių, sukrautų aplink kitus kapus.

Kapas Nr. 268. 50 cm gylyje nuo žemės paviršiaus išryškėjo 60 cm pločio ir 120 cm ilgio kapo duobės kontūrai, orientuoti ŠV 300° – PR 120° kryptimi (95 : 2 pav.).

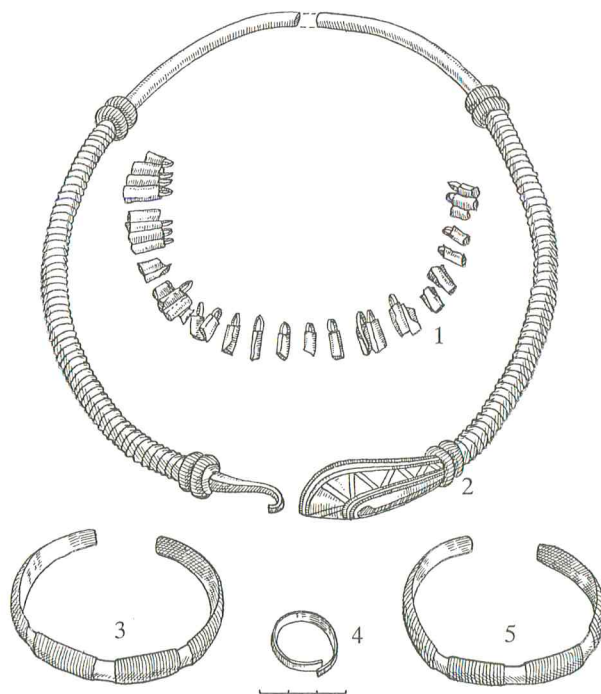

98 pav. Moters papuošalai iš kapo Nr. 265: 1 – apvara, 2 – antkaklė, 3, 5 – apyrankės, 4 – žiedas

80 cm gylyje aptikti kaukolės dūlėsiai. Mirusysis (vyriškos lyties vaikas) palaidotas galva į ŠV 300°.

Šalia kaukolės liekanų, mirusiojo dešinėje, gulėjo žalvarinė diržo sagtelė. Kaklo srityje rasta žalvarinė antkaklė su kabliuku ir rakto skylutės formos kilpele galuose. Prie antkaklės lankelio buvo 3 mėlynos spalvos stikliniai karoliukai, kurie greičiausiai sudarė apvarą. Krūtinės srityje aptikta žalvarinė lankinė segė palenkta kojele ir geležinis lazdelinis smeigtukas. Juosmens srityje gulėjo žalvarinė juostinė apyrankėlė.

50 cm gylyje atkastos akmenų vainiko liekanos. Tai glaudžiai vienas prie kito sudėtų akmenų eilė, puslankiu juosianti kapą iš ŠV, V, PV pusių. Akmenys parinkti apie 50–40 cm ilgio, 20–30 cm pločio ir 12–15 cm storio. Akmenų statinio ŠV galas pritvertas prie to vainiko, kurio liekanos rastos, tiriant gretimą k. Nr. 266. Be to, abiejų kapų PR galus skyrė akmenys, sudarantys patį galą tos ilgokos akmenų eilės, kuri pastatyta tarp k. Nr. 267 ir 269.

Kapo sampilė buvo degėsių.

Kapas Nr. 269. 30 cm gylyje nuo žemės paviršiaus, neišryškėjus kapo duobės kontūrams, aptiktos suardyto kapo liekanos.

Griaučių nerasta. Neaiški nei mirusiojo lytis, nei laidojimo kryptis. Sprendžiant iš įkapių matmenų, kape palaidotas vaikas.

70 cm gylyje, apie 50 cm pločio ir 130 cm ilgio permaišytos žemės plotelyje, rasta deformuotų, sulūžusių įkapių, gulinčių atsitiktinėje padėtyje. Tai pusė žalvarinės antkaklės su kabliuku gale, žalvarinė apyrankėlė, padaryta iš antkaklės tordiruotu lankeliu, geležinio dirbinio (ylos arba smeigtuko) nuolauža.

50 cm gylyje atkasta apie 350 cm ilgio akmenų eilė, kuri aprašomąjį kapą šiaurėje atitvėrė nuo gretimo k. Nr. 267. (Akmenų statinys apibūdintas aprašant k. Nr. 267.) Palei kapavietės pietinį pakraštį išlikęs akmenų vainiko puslankis. Įvairaus dydžio akmenys (didžiausias – 16 × 22 × 30, mažiausias – 17 × 18 × 20 cm) glaudžiai vienas prie kito sukrauti 3 aukštais. Vainiko liekana yra apie 120 cm ilgio (matuojant tiesia linija) ir apie 45–50 cm aukščio.

Kapas Nr. 270. 40 cm gylyje nuo žemės paviršiaus išryškėjo 75 cm pločio ir apie 100 cm ilgio suardyto kapo ŠV kontūrų dalis, orientuota ŠV 300° – PR 120° kryptimi. Kita kapo dalis visiškai sunaikinta kasant šalia rūsiaduobę (99 : 1 pav.).

Griaučiai sudulėję, išlikę tik abiejų rankų dilbi-kaulių fragmentai. Mirusysis (vyras) palaidotas galva į ŠV 300°, sudėtomis ant krūtinės rankomis.

90 cm gylyje, galvūgalyje, mirusiojo kairėje, gulėjo keletas geležinių įkapių: įmovinis kirvis, įmovinis ieti-galis, įtveriamasis peilis, dvinariai žąslai su grandimis

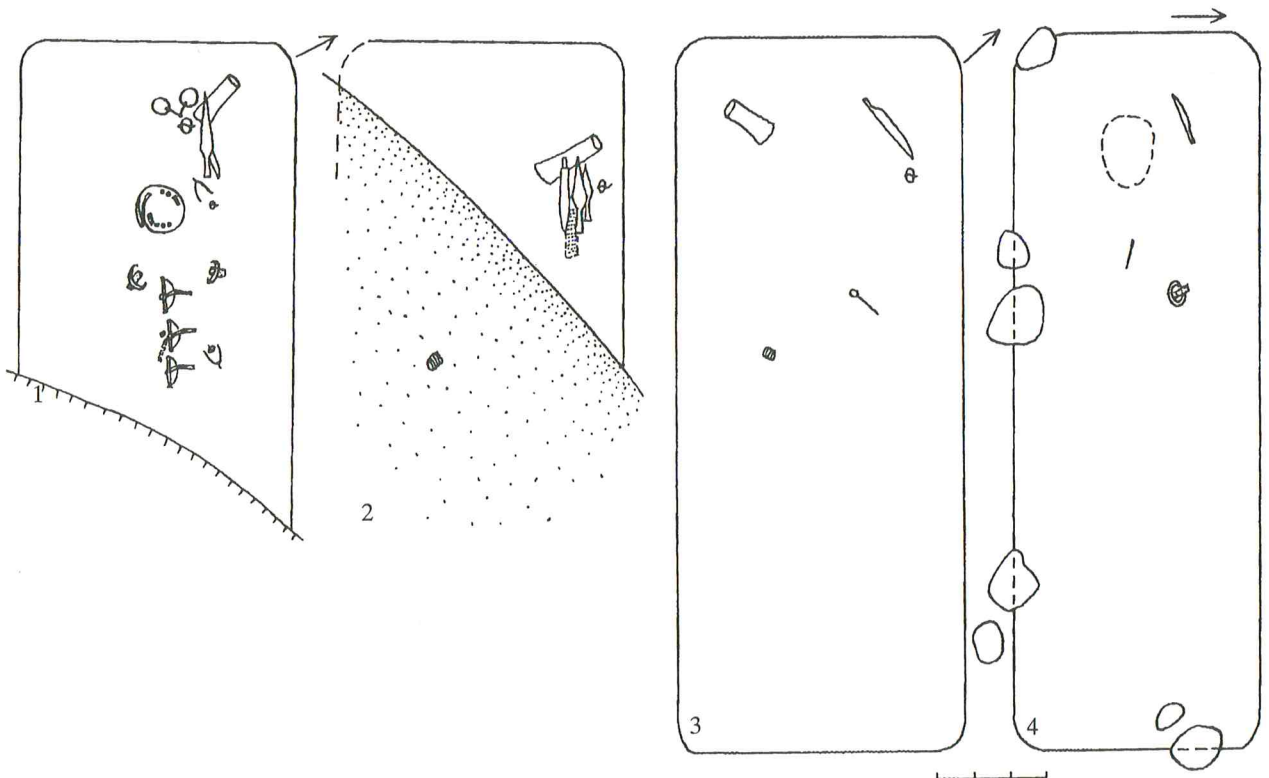

99 pav. Kapų planai: 1 – k. Nr. 270, 2 – k. Nr. 284, 3 – k. Nr. 296, 4 – k. Nr. 301

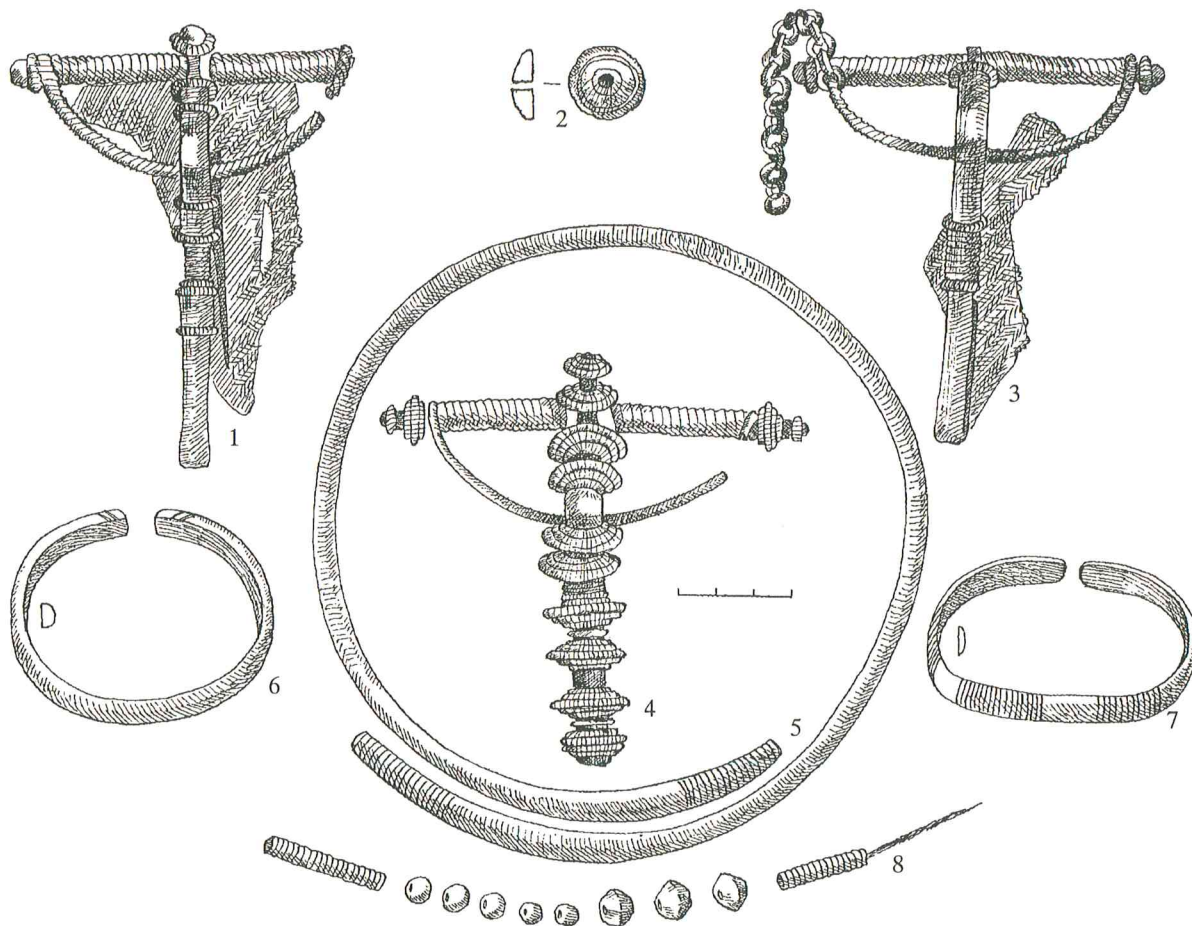

100 pav. Vyro papuošalai iš kapo Nr. 270: 1, 3, 4 – segės, 2 – karoliukas-amuletas, 5 – antkaklė, 6, 7 – apyrankės, 8 – apvara

galuose, diržo sagtis, juostinis pentinas su sagtele. Antras toks pat pentinas su sagtele padėtas mirusiojo kairėje, apytikriai ties juosmeniu.

Mirusysis papuoštas žalvarine antkakle užkeistais apvalaus pjūvio galais. Kaklo srityje dar buvo apvarėlė, sudaryta iš žalvarinių įvijėlių ir 8 mėlynos bei gelsvos spalvos stiklinių karoliukų. Krūtinės srityje rastos 3 žalvarinės lankinės žieduotosios segės, prie kurių išliko audinio skiautelių. Prie vienos segės lankelio pritaisyta žalvarinė grandinė, šalia kurios buvo gintarinis karoliukas. Ant abiejų rankų užmauta po žalvarinę juostinę apyrankę (100 pav.).

Po antkakle aptikta medienos (karsto?) trūnėsių.

Kapo sampile buvo degėsių.

50 cm gylje atkasta akmenų konstrukcijos liekanų, juosiančių kapavietę iš P ir PV pusės. 100 × 120 cm plote buvo 16 akmenų sangrūda, skirianti 2 kapus, t. y. aprašomąjį kapą ir k. Nr. 263.

Kapas Nr. 271. 40 cm gylje nuo žemės paviršiaus išryškėjo 65 cm pločio ir 160 cm ilgio kapo duobės kontūrai, orientuoti ŠV 285° – PR 105° kryptimi.

Griaučiai visiškai sudūlėję. Sprendžiant iš įkapių padėties kapavietėje, mirusysis (moteriškos lyties vaikas) palaidotas galva į PR 105°.

50 cm gylje, galvūgalyje, mirusiojo kairėje, padėtos 2 lipdytų puodų šukelės grublėtu paviršiumi. Galvos – kaklo srityje aptikta puslankiu gulinti žalvarinių įvijėlių apvarėlė. Krūtinės srityje gulėjo 2 geležiniai lazdeliniai smeigtukai, prie kurių galvučių rastas gintarinis karoliukas.

Kapo sampile buvo degėsių.

50 cm gylje, kapavietės PR gale, atkastos akmenų statinio liekanos – 3 akmenų grupė. Akmenys buvo 20–40 cm ilgio ir 17–25 cm skersmens.

Kapas Nr. 272. 55 cm gylje nuo žemės paviršiaus išryškėjo 65 cm pločio ir 180 cm ilgio kapo duobės kontūrai, orientuoti ŠR 60° – PV 240° kryptimi.

70 cm gylje aptikti kaukolės dūlėsiai. Mirusysis (moteris) palaidotas galva į ŠR 60°.

Prie kaukolės liekanų aptikta žalvarinių įvijėlių apvarėlė, tiksliau – jos liekanos. Krūtinės srityje gulėjo geležiniai smeigtukai su žalvarinėmis kryžinėmis

galvutėmis ir 2 geležiniai lazdeliniai smeigtukai. Prie kryžinių galvučių aptikti 2 gintariniai karoliukai. Kojūgalyje, mirusiojo kairėje, padėta geležinė yla su mediniu koteliu.

Kapo sampile buvo degėsių.

Kapas Nr. 273. 55 cm gylyje nuo žemės paviršiaus išryškėjo 60 cm pločio ir 150 cm ilgio kapo duobės kontūrai, orientuoti ŠV 300° – PR 120° kryptimi.

Griaučių nerasta. Kapas suardytas. Mirusiojo (moters) laidojimo kryptis neaiški.

80–105 cm gylyje, permaišytos žemės sluoksnyje, įvairiose duobės vietose, rasta iš pirminės padėties pajudintų įkapių ir jų nuolaužų. Tai buvo smeigtuko žalvarinės kryžinės galvutės puošmenų detalės (3 kūgeliai, apjuosti rantytu žiedeliu), gintarinis karoliukas, žalvarinės grandinėlės nuotrupos, žalvarinis įvijinis žiedas, lipdyto puodo šukelė aptrupėjusiu paviršiumi.

55 cm gylyje, abipus kapavietės PR galo, atkastos akmenų vainiko liekanos. Vienoje pusėje vienas prie kito sustatyti 3 apie 25–30 cm ilgio, 20–22 cm skersmens akmenys. Kitoje pusėje – 2 nedideli (apie 20 cm ilgio ir 16–20 cm skersmens) akmenys. Dar viena akmenų grupė atkasta kapavietės ŠV pusėje. Tai glaudžiai sustatyti trijų apie 20–40 cm ilgio ir apie 17–22 cm skersmens akmenų eilė, kuri galėjo būti bendra vainiko siena tarp aprašomojo kapo ir kapo Nr. 278. Sprendžiant iš atkastų akmenų padėties, vainikas galėjo būti apie 270 cm skersmens.

Kapas Nr. 274. 65 cm gylyje nuo žemės paviršiaus išryškėjo 60 cm pločio ir 140 cm ilgio kapo duobės kontūrai, orientuoti V–R kryptimi. Abiejose vakarinio dėmės galo pusėse buvo po akmenį, kurių vienas – 50 cm ilgio, 42 cm pločio, 30 cm storio, kitas – 40 cm ilgio, 30 cm pločio ir 25 cm storio. Akmenis skyrė 40 cm nuotolis.

80 cm gylyje aptikti kaukolės dūlėsiai, abiejų rankų dilbikaulių fragmentai. Mirusysis (moteriškos lyties vaikas) palaidotas galva į R su padėtomis ant krūtinės rankomis (24 : 5 pav.).

Prie kaukolės liekanų buvo 2 žalvarinės antkaklėlės, kurių viena žieduotoji, kita – su kabliuku ir kilpele galuose. Prie antkaklių rasta apvarėlė, sudaryta iš gintarinio karoliuko ir abipus jo įvertų žalvarinių įvijėlių. Ant abiejų rankų užmauta po 2 žalvarines juostines apyrankėles (101 pav.).

Kapo sampile buvo degėsių.

Kapas Nr. 275. Neišryškėjus duobės kontūrams, 50 cm gylyje nuo žemės paviršiaus aptiktos suardyto kapo liekanos.

Griaučių nerasta. Mirusiojo (vyro) laidojimo kryptis neaiški.

50–65 cm gylyje, 100–150 cm dydžio plotelyje, permaišytos žemės sluoksnyje, rasta įkapių, gulėjusių

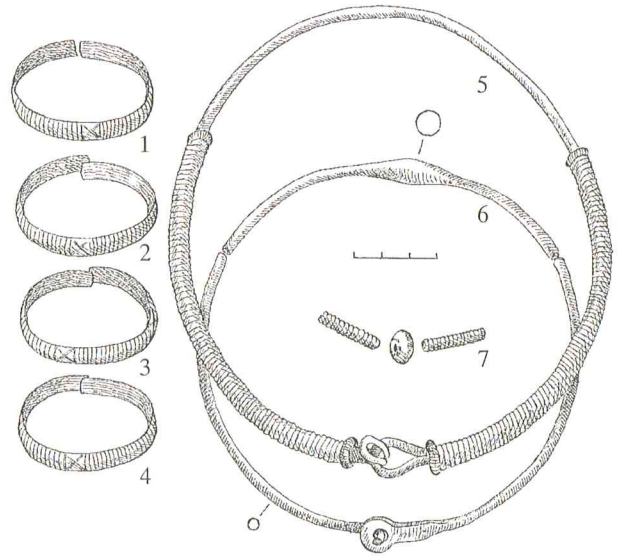

101 pav. Mergaitės papuošalai iš kapo Nr. 274: 1–4 – apyrankės, 5, 6 – antkaklės, 7 – apvara

atsitiktinėje padėtyje. Tai buvo žalvarinė lankinė segė palenкта kojele, žalvarinis deformuotas juostinis žiedas, apvarėlės liekanos: 1 žalsvos, 1 balkšvos ir 9 mėlynos spalvos karoliukai, žalvarinės įvijinės nuolauža.

Kapas Nr. 276. 50 cm gylyje nuo žemės paviršiaus išryškėjo 70 cm pločio ir 195 cm ilgio kapo duobės kontūrai, orientuoti Š–P kryptimi.

70 cm gylyje aptikti kaukolės dūlėsiai. Mirusysis (moteris) palaidotas galva į P.

Galvūgalyje, mirusiojo kairėje, padėtos 2 lipdyto puodų šukelės grublėtu paviršiumi. Krūtinės srityje rasta aptrupėjęs geležinis smeigtukas su žalvarine kryžine galvute, gintarinis karoliukas ir žalvarinės juostinės apyrankės dalis.

Kapo sampile buvo degėsių.

50 cm gylyje, prie kapo ŠR pusės, atkasta trijų akmenų grupė galėjo būti liekana to statinio, kuris buvo tarp aprašomojo kapo ir šalia jo įrengto kapo Nr. 271. Akmenys 20–40 cm ilgio ir 17–25 cm skersmens.

Kapas Nr. 277. 50 cm gylyje nuo žemės paviršiaus išryškėjo 70 cm pločio ir 190 cm ilgio kapo duobės kontūrai, orientuoti Š–P kryptimi.

Griaučiai visiškai sudūlėję. Sprendžiant iš įkapių padėties kapavietėje, mirusysis (vyras) palaidotas galva į Š.

70 cm gylyje, galvūgalyje, mirusiojo kairėje, gulėjo geležinis įmovinis ietigalis. Prie galvos, dešinėje, padėtas geležinis įtveriamasis peilis. Krūtinės srityje buvo geležinis lazdelinis smeigtukas, abipus kurio aptikta žalvarinė lankinė žieduotoji segė ir geležinė diržo sagtis. Po sege išliko medienos (karsto?) trūnėsių.

Kapo duobė pribarstyta degėsių.

40 cm gylyje aptikta apie 130 cm ilgio akmenų vainiko dalis. Gana dideli akmenys (didžiausias – 30 × 35 × 40, mažiausias – 17 × 20 × 30 cm) glaudžiai sudėti vienas prie kito dviem aukštais. Atkasti akmenys puslankiu sukrauti ant kapo duobės kontūrų pietinės ribos.

Kapas Nr. 278. 40 cm gylyje nuo žemės paviršiaus išryškėjo 70 cm pločio ir 170 cm ilgio kapo duobės kontūrai, orientuoti ŠV 300° – PR 120° kryptimi.

Griaučiai sudūlėję, likę tik dantų trupiniai, aptikti 55 cm gylyje. Mirusysis (vyriškos lyties vaikas) palaidotas galva į ŠV 300° (95 : 3 pav.).

Galvūgalyje, mirusiojo kairėje, gulėjo geležinis įmovinis kirvis. Prie jo, apytikriai prie kairiojo peties, padėtas geležinis įtveriamasis peilis. Prie mirusiojo kairiojo šono, per 30 cm nuo peilio, rasta geležinė diržo sagtis. Kaklo srityje buvo aplūžusių žalvarinių įvijėlių, kurios laikytinos apvaros liekanomis. Krūtinės srityje aptikta nedidelė žalvarinė lankinė žieduotoji segė, žalvarinė juostinė apyrankėlė ir žalvarinis įvijinis žiedelis.

Kapo sampile buvo degėsių.

Prie kapo duobės kontūrų ŠV galo atkastos 2 akmenų grupės, kurių kiekvienoje – po 3 riedulius (žr. k. Nr. 271, 273 aprašymą). Labai tikėtina, kad šie radiniai – tai liekana tų suardytų vainikų, kurių sienos buvo bendros keliems kapams, t. y. k. Nr. 271, 273, 278. Dėl menkų liekanų neaiškus vainikų dydis.

Kapas Nr. 279. Neišryškėjus duobės kontūrams, 55 cm gylyje nuo žemės paviršiaus aptiktos suardyto kapo liekanos.

Griaučių nerasta. Neaiški nei mirusiojo lytis, nei laidojimo kryptis.

Permaišytoje žemėje, 100–105 cm gylyje, atsitiktinėje padėtyje gulėjo geležinis įtveriamasis peilis, geležinio lazdelinio smeigtuko nuolauža ir žalvarinė įvijėlė.

Kapavietės vakariniame pakraštyje buvo 3 akmenų grupė, atkasta 55 cm gylyje. Šie akmenys galėjo būti liekana tos akmenų vainiko sienos, kuri buvo bendra ir aprašomajam kapui, ir kapui Nr. 273 (žr. k. Nr. 273 aprašymą).

Kapas Nr. 280. 55 cm gylyje nuo žemės paviršiaus išryškėjo 70 cm pločio ir 180 cm ilgio kapo duobės kontūrai, orientuoti ŠV 300° – PR 120° kryptimi.

70 cm gylyje aptikti kaukolės dūlėsiai, dantų trupiniai. Mirusysis (paauglė) palaidotas galva į PR 120°.

Prie kaukolės liekanų rasta apgalvio detalė – žalvarinė įvija su siūlų pluoštu viduje. Kaklo srityje buvo aparvėlės liekanų – 2 mėlynos spalvos stikliniai karoliukai ir 2 žalvarinės įvijėlės. Krūtinės srityje rasti

2 geležiniai lazdeliniai smeigtukai ir žalvarinė įvijinė apyrankėlė.

Kapo sampile buvo degėsių.

55 cm gylyje atkastos akmenų vainiko liekanos, juosiančios kapavietę iš PR ir P. Tai glaudžiai sudėti 9 akmenų išlikusi eilė. Didžiausias akmuo 40 cm ilgio, 30 cm pločio ir 25 cm storio, mažiausias – 28 cm ilgio, 18 cm pločio ir 15 cm storio.

Kapas Nr. 281. Neišryškėjus duobės kontūrams, 45 cm gylyje nuo žemės paviršiaus aptiktos suardyto kapo liekanos.

Griaučių nerasta. Neaiški nei mirusiojo lytis, nei laidojimo kryptis.

50–60 cm gylyje, apie 140 cm skersmens plotelyje, permaišytoje žemėje, atsitiktinėje padėtyje rasta apvaros detalė – 7 žalvarinės įvijėlės ir žalvarinis įvijinis žiedas.

Kapavietėje buvo degėsių.

Kapas Nr. 282. 55 cm gylyje nuo žemės paviršiaus išryškėjo 65 cm pločio ir 180 cm ilgio kapo duobės kontūrai, orientuoti ŠV 330° – PR 150° kryptimi.

Griaučiai sudūlėję. Sprendžiant iš įkapių padėties kapavietėje, mirusysis (vyras) palaidotas galva į ŠV 300°. Kapas šiek tiek apardytas.

75 cm gylyje, galvūgalyje, mirusiojo kairėje, gulėjo geležinis įmovinis ietigalis. Prie jo smaigalio aptiktas geležinis lazdelinis smeigtukas. Kaklo srityje rasta antkaklė užkeistais, pastorintais apvalaus pjūvio galais. Apytikriai kairiojo peties srityje gulėjo geležinė diržo sagtis.

Kapo sampile buvo degėsių.

Kapas Nr. 283. Neišryškėjus duobės kontūrams, 45 cm gylyje aptiktos suardyto kapo liekanos.

Griaučių nerasta. Mirusiojo (vyro) laidojimo kryptis neaiški.

45–120 cm gylyje, apie 130 × 170 cm dydžio permaišytos žemės plotelyje, atsitiktinėje padėtyje rasta: 2 lipdytų puodų šukelės grublėtu paviršiumi, geležinės sagties dalis, neaiškios paskirties geležinio dirbinio nuolauža, deformuoto žalvarinio įvijinio žiedo fragmentas.

Kapavietėje buvo degėsių.

50 cm gylyje, kapavietės P gale, atkasta akmenų prietvaro dalis, kurios R galas prijungtas prie kapą Nr. 284 juosiančio vainiko. Iš prietvaro liko tik 4 akmenys, gulintys vienas prie kito. Didžiausias iš jų buvo net 60 cm ilgio, 50 cm pločio ir 42 cm storio, o mažiausias – 39 cm ilgio, 35 cm pločio ir 27 cm storio. Be to, kapavietės ŠR pakraštyje gulėjo 2 akmenys, kurie greičiausiai priklauso tam akmenų vainikui, kuris buvo sukrautas apie kapą Nr. 269, bet kartu juosė iš ŠR pusės ir aprašomąjį kapą. Akmenų statinys galėjo būti ne mažesnio kaip 275 cm skersmens.

Kapas Nr. 284. Neišryškėjus duobės kontūrams, 110 cm gylyje aptiktos suardyto kapo liekanos.

Griaučių nerasta. Sprendžiant iš įkapių padėties nesuardytoje kapavietės dalyje, mirusysis (vyras) palaidotas galva į ŠV 300° (99 : 2 pav.).

110 cm gylyje, galvūgalyje, mirusiojo kairėje, rasta nepajudintų iš pirminės padėties geležinių įkapių grupė. Ją sudarė įmavinis kirvis, 2 įmaviniai ietigaliai, įtveriamasis peilis, diržo sagtis. Po ietigaliais aptiktos odinio diržo liekanos. Diržo paviršius iškalinėtas žalvariniais kūgeliais. Po diržu buvo medienos (karsto?) liekanų. 120 cm gylyje, suardytoje kapavietės dalyje, dar rasta šukelė grublėtu paviršiumi ir žalvarinis įvijinis žiedas.

Kapo sampile buvo degėsių. Kadangi po medienos trūnėsiams taip pat rasta degėsių, tai, matyt, jais buvo pabarstytas ir duobės dugnas.

40 cm gylyje atkastos akmenų vainiko liekanos, lenkta linija juosiančios kapavietę iš V pusės. Tai 5 apie 35–45 cm ilgio ir 22–38 cm skersmens akmenys, glaudžiai sudėti vienas prie kito. Ant trečiojo (vidurinio) viršaus uždėtas šeštasis akmuo. Nuo akmenų apatinės eilės iki įkapių – 70 cm. Akmenų eilė yra apie 180 cm ilgio. Kaip minėta, už jos į V įrengtas kapas Nr. 283. Prie šių kapų juosiančio vainiko buvo pristatytas aprašytosios akmenų eilės P galas, o Š jos galas pritvertas prie to triaukščio akmenų vainiko, kuris juosė kapą Nr. 269.

Kapas Nr. 285. Neišryškėjus duobės kontūrams, 90 cm gylyje aptiktos suardyto kapo liekanos.

Griaučių nerasta. Nevisiškai aiški mirusiojo (vyro) laidojimo kryptis. Sprendžiant iš įkapių, gulinčių pirminėje padėtyje, mirusysis galėjo būti palaidotas galva į Š arba į ŠR.

100 cm gylyje pirminėje padėtyje gulėjo geležinių įkapių grupė: įmavinis kirvis, dvinariai žąslai su grandimis galuose, pentinas. Labai tikėtina, kad šios įkapės buvo galvūgalyje, mirusiojo dešinėje.

Kapas įrengtas laisvame plote už akmenų vainikų, sustatytų apie kapus Nr. 263 ir 286. Taigi iš ŠR ir iš R aprašomąjį kapą taip pat juosė akmenų statiniai, kurie atkasti 45 cm gylyje (žr. k. Nr. 263, 286 aprašymą).

Kapas Nr. 286. 50 cm gylyje nuo žemės paviršiaus išryškėjo 80 cm pločio ir 180 cm ilgio kapo duobės kontūrai, orientuoti ŠV 300° – PR 120° kryptimi.

Griaučių nerasta. Neaiški nei mirusiojo lytis, nei laidojimo kryptis. Kapas suardytas.

65–85 cm gylyje, permaišytos žemės sluoksnyje, rasta įkapių ir jų nuolaužų, gulėjusių atsitiktinėje padėtyje. Tai buvo žalvarinė juostinė apyrankė, geležinio smeigtuko ar ylos dalis, deformuotas žalvarinis įvijinis žiedas.

45 cm gylyje atkasta akmenų statinio dalis, kurios Š galas pritvertas prie akmenų vainiko, juosusio kapą

Nr. 263. Prietvaro liekana supa kapą iš V, PV ir P pusės. Apie 27–35 cm ilgio ir apie 20–30 cm skersmens akmenys sustatyti glaudžiai vienas prie kito. Prietvaras yra 3 aukštų ir siekia 45–50 cm aukščio. Jo dydis neaiškus.

Kapas Nr. 287. Neišryškėjus duobės kontūrams, 50 cm gylyje nuo žemės paviršiaus aptiktos suardyto kapo liekanos.

Griaučių nerasta. Neaiški mirusiojo (moters) laidojimo kryptis.

50–67 cm gylyje, apie 80 × 130 cm dydžio permaišytos žemės plotelyje, atsitiktinėje padėtyje rasti 2 geležiniai lazdeliniai smeigtukai, neaiškios paskirties žalvarinio dirbinio fragmentas.

Beveik iš visų pusių kapavietę supo akmenų vainikų liekanos, už kurių į Š buvo kapas Nr. 280, o į ŠR – kapas Nr. 288. Kapavietės PV ir V pusėse, 50 cm gylyje, atkasta vainiko sienelė, sukrauta iš 10–18 cm ilgio ir 8–10 cm skersmens akmenų, kurie sudėti trimis aukštais.

Viršutiniai akmenų ratai sukrauti vis mažesnio skersmens, todėl apie 35–40 cm aukščio tvorelė yra lyg pasvirusi kapo link. Ši vainiko liekana yra apie 180 cm ilgio. Kapavietės R ir PR pusėse išlikusi vainiko dalis sudėta iš didesnių, daugiausia 40–43 cm ilgio ir 25–30 cm skersmens akmenų. Tarp jų buvo ir mažesnių, siekiančių 20–30 cm ilgio bei 17–20 cm skersmens. Čia išliko tik viena akmenų eilė. Kapavietės ŠR ir Š pusėje buvo dar panašaus dydžio 5 akmenų eilė – bendra siena tarp kapo Nr. 280 ir aprašomojo kapo. Išorėje vainikas galėjo būti apie 310 cm ilgio ir 300 cm pločio, viduje – apie 250 cm ilgio ir 180 cm pločio.

Kapas Nr. 288. Neišryškėjus duobės kontūrams, 55 cm gylyje nuo žemės paviršiaus aptiktos suardyto kapo liekanos.

Griaučių nerasta. Neaiški nei mirusiojo lytis, nei laidojimo kryptis.

55–70 cm gylyje, apie 120 cm skersmens permaišytos žemės plotelyje, atsitiktinėje padėtyje gulėjo neaiškios paskirties geležinio dirbinio fragmentas ir sulūžęs geležinis lazdelinis smeigtukas.

50 cm gylyje atkastos akmenų vainiko liekanos. PV pusėje išlikę akmenys priklausė ir kitam šalia įrengtam kapui (Nr. 287). Kapavietės ŠV pusėje vienas prie kito sudėti 3 akmenys kartu buvo ir kapą Nr. 280 juosusio vainiko dalis. Prie šių 3 akmenų, gulinčių pirminėje padėtyje, aptikta žemėje pasklidusių 5 akmenų grupė. Didiesni rieduliai buvo apie 38–45 cm ilgio ir 25–30 cm skersmens, mažesni – 23–28 cm ilgio ir 18–20 cm skersmens. Vainiko skersmuo neaiškus.

Kapas Nr. 289. 40 cm gylyje nuo žemės paviršiaus išryškėjo 70 cm pločio ir 160 cm ilgio kapo duobės kontūrai, orientuoti ŠR 45° – PV 225° kryptimi.

Griaučiai visiškai sudūlėję. Sprendžiant iš įkapių padėties kapavietėje, mirusysis (paauglė) galėjo būti palaidotas galva į PV 225°.

60 cm gylyje, mirusiojo krūtinės srityje, rasti 2 geležiniai lazdeliniai smeigtukai. Ant rankų užmata po žalvarinę juostinę apyrankėlę ir žalvarinis įvijinis žiedelis.

Kapo sampile buvo degėsių. Jų pribarstyta ir duobės dugne.

40 cm gylyje, kapavietės PV pusėje, atkasti 2 greta vienas kito gulintys akmenys. Dar 2 pavieniai akmenys buvo ir kapavietės Š pusėje. Visi rieduliai gana panašaus dydžio: 28–30 cm ilgio ir 18–20 cm skersmens.

Kapas Nr. 290. 40 cm gylyje nuo žemės paviršiaus išryškėjo 80 cm pločio ir 200 cm ilgio kapo duobės kontūrai, orientuoti ŠR 60° – PV 240° kryptimi.

Griaučiai visiškai sudūlėję. Sprendžiant iš įkapių padėties kapavietėje, mirusysis (vyras) palaidotas galva į PV 240°.

100 cm gylyje, galvūgalyje, mirusiojo dešinėje, gulėjo geležinis įmovinis ietigalis. Krūtinės srityje rastas geležinis lazdelinis smeigtukas.

Kapo sampile buvo degėsių.

Kapas Nr. 291. 40 cm gylyje nuo žemės paviršiaus išryškėjo 70 cm pločio ir 180 cm ilgio kapo duobės kontūrai, orientuoti ŠR 30° – PV 210° kryptimi (81 : 4 pav.).

Griaučiai sudūlėję, išlikę tik dantų trupiniai, aptikti 60 cm gylyje. Mirusysis (moteris) palaidotas galva į PV 210°.

Šalia galvos, mirusiojo dešinėje, padėta geležinė yla ir geležinis įtveriamasis peiliukas. Prie dantų liekanų rasta aparėlė, sudaryta iš 5 mėlynos ir žalsvos spalvos stiklinių ir 3 gintarinių karoliukų. Krūtinės srityje gulėjo 2 geležiniai lazdeliniai smeigtukai su ažūriniais pusemeniu formos pakabučiais, kuriuos jungė 3 žalvarinės grandinėlės.

Kapo sampile buvo degėsių.

Kapas Nr. 292. 45 cm gylyje nuo žemės paviršiaus išryškėjo apie 75 cm pločio ir 100 cm ilgio suardyto kapo duobės kontūrų V dalis. Duobė orientuota V–R kryptimi.

Griaučių nerasta. Mirusiojo (vyro) laidojimo kryptis neaiški.

35–50 cm gylyje, permaišytos žemės sluoksnyje, atsitiktinėje padėtyje rasti geležinis įtveriamasis peilis ir geležinis lazdelinis smeigtukas.

40 cm gylyje atkastos akmenų vainiko liekanos. Kapavietės R galą juosė apie 120 cm ilgio 8 akmenų eilė. Palei kapavietės Š pakraštį išliko apie 80 cm ilgio ir apie 60 cm aukščio triaukštė akmenų sienelė. Akmenys labai įvairaus dydžio. Didesni siekė 30–32 cm ilgio ir 20–26 cm skersmens, o mažesni tebuvo apie 15 cm ilgio ir 12 cm skersmens. Vainiko dydis neaiškus.

Kapas Nr. 293. 40 cm gylyje nuo žemės paviršiaus išryškėjo 80 cm pločio ir 200 cm ilgio kapo duobės kontūrai, orientuoti ŠR 60° – PV 240° kryptimi.

Griaučiai sudūlėję, likusios tik abiejų rankų dilbikaulių liekanos. Mirusysis (moteris) palaidotas galva į PV 240°.

50 cm gylyje, galvūgalyje, mirusiojo dešinėje, rasti 2 geležiniai lazdeliniai smeigtukai. Galvos – kaklo srityje buvo aparėlės liekanų: 1 žalsvos ir 2 mėlynos spalvos stikliniai karoliukai bei žalvarinių įvijelių nuolaužos. Ant rankų užmata po žalvarinę juostinę apyrankę.

30 cm gylyje, palei kapavietės R pakraštį, 60 × 100 cm dydžio plotelyje, atkasta žemėje laisvai pabirusių 7 akmenų grupė – suardyto vainiko liekana. Tarp akmenų išsiskiria vienas, pats didžiausias – apie 31 cm ilgio ir 17 cm skersmens, kiti – beveik perpus mažesni – apie 16 cm ilgio ir apie 14 cm skersmens. Beje, ši akmenų grupė buvo tarp aprašomojo kapo ir kapo Nr. 294.

Kapas Nr. 294. Neišryškėjus duobės kontūrams, 55 cm gylyje aptiktos suardyto kapo liekanos.

Griaučių nerasta. Mirusiojo (vyro) laidojimo kryptis neaiški.

55–70 cm gylyje, apie 80 × 100 cm dydžio permaišytos žemės plotelyje, atsitiktinėje padėtyje rasta: geležinės lankinės segės fragmentai, geležinio lazdelinio smeigtuko nuolauža, aplūžęs žalvarinis pentinas, žalvarinis apkaustėlis-kūgelis.

Kapavietėje buvo degėsių.

30 cm gylyje, kapavietės ŠR pusėje, atkasta 7 akmenų grupė galėjo būti bendra vainiko siena, kuri juosė ir kapą Nr. 293 (žr. kapo aprašą).

Kapas Nr. 295. 50 cm gylyje nuo žemės paviršiaus išryškėjo 65 cm pločio ir 180 cm ilgio kapo duobės kontūrai, orientuoti ŠV 315° – PR 135° kryptimi (95 : 4 pav.).

Griaučiai sudūlėję. Išlikę tik dantų trupiniai ir kairiosios rankos dilbikaulių fragmentai. Mirusysis (paauglys) palaidotas galva į ŠV 315°. Kairioji ranka padėta ant krūtinės.

55 cm gylyje, abipus dantų liekanų, rasta geležinių įkapių: mirusiojo kairėje – įtveriamasis peilis ir diržo sagtis, dešinėje – įmovinis ietigalis. Tarp dantų trupinių buvo aparėlės liekanų – 3 balkšvos, žalsvos ir mėlynos spalvos stikliniai karoliukai. Krūtinės srityje gulėjo žalvarinė lankinė segė palenкта kojele ir geležinis lazdelinis smeigtukas. Ant kairiosios rankos užmata žalvarinė storagalė apyrankėlė. Ties ja rastas žalvarinis juostinis žiedelis užkeistais galais.

Kapo sampile buvo degėsių. Jų pribarstyta ir duobės dugne.

Kapas Nr. 296. 45 cm gylyje nuo žemės paviršiaus išryškėjo 80 cm pločio ir 200 cm ilgio kapo duobės

kontūrai, orientuoti ŠV 315° – PR 135° kryptimi (99 : 3 pav.).

Griaučiai sudūlėje. Sprendžiant iš įkapių padėties kapavietėje, mirusysis (vyras) palaidotas galva į ŠV 315°.

45 cm gylyje, galvūgalyje, mirusiojo kairėje, gulėjo geležinis įtveriamasis peilis ir geležinės diržo sagties liekanos, kitoje pusėje – geležinis įmovinis kirvis su medienos trūnėsiais įmovoje. Krūtinės srityje aptiktas geležinis lazdelinis smeigtukas. Mirusiojo dešinėje, per 60 cm nuo kirvio kojūgalio link, rastas žalvarinis įvijinis žiedas.

Kapo sampile buvo degėsių.

Kapas Nr. 297. 40 cm gylyje nuo žemės paviršiaus išryškėjo apie 80 cm pločio ir 180 cm ilgio kapo duobės kontūrai, orientuoti ŠV 300° – PR 120° kryptimi.

Griausių nerasta. Kapas suardytas. Neaiški nei mirusiojo lytis, nei laidojimo kryptis.

50–88 cm gylyje, permaišytoje žemėje, įvairiose kapavietės vietose, rasta įkapių, gulėjusių atsitiktinėje padėtyje. Tai buvo 2 žalvarinės juostinės apyrankės fragmentai, žalvarinio įvijinio žiedo dalis, apvaros detalės: 1 gintarinis ir 17 įvairios spalvos stiklinių karoliukų, 6 žalvarinės įvijėlės, žalvarinis pūsmėnūlio formos ažūrinis pakabutis (102 pav.).

Kapo sampile buvo degėsių.

40 cm gylyje, prie kapavietės PV pakraščio, atkastos visiškai suardyto akmenų vainiko liekanos – pabirai gulinčių 4 akmenų grupė. Didžiausias akmuo buvo 30 cm ilgio ir 22 cm skersmens, kiti – beveik perpus mažesni.

Kapas Nr. 298. 45 cm gylyje nuo žemės paviršiaus išryškėjo apie 70 cm pločio ir 180 cm ilgio kapo duobės kontūrai, orientuoti ŠV 315° – PR 135° kryptimi.

Griausių nerasta. Kapas suardytas. Neaiški nei mirusiojo lytis, nei laidojimo kryptis.

55–67 cm gylyje, permaišytoje žemėje, atsitiktinėje padėtyje gulėjo 2 žalvarinės juostinės apyrankės fragmentai, geležinis lazdelinis smeigtukas, į kurio galvutę įverta žalvarinė grandelė.

Kapavietėje buvo degėsių.

45 cm gylyje, kapavietės ŠR pakraštyje, gulėjo apie 32 cm ilgio ir 24 cm skersmens akmuo.

Kapas Nr. 299. Neišryškėjus duobės kontūrams, 30 cm gylyje nuo žemės paviršiaus aptiktos suardyto kapo liekanos.

Griausių nerasta. Mirusiojo (vyro) laidojimo kryptis neaiški.

30–57 cm gylyje, apie 100 × 130 cm dydžio plotelyje, permaišytoje žemėje, rasta geležinių įkapių, gulinčių atsitiktinėje padėtyje. Tai įmovinis kirvis, peilio geležtės dalis, lazdelinio smeigtuko fragmentas.

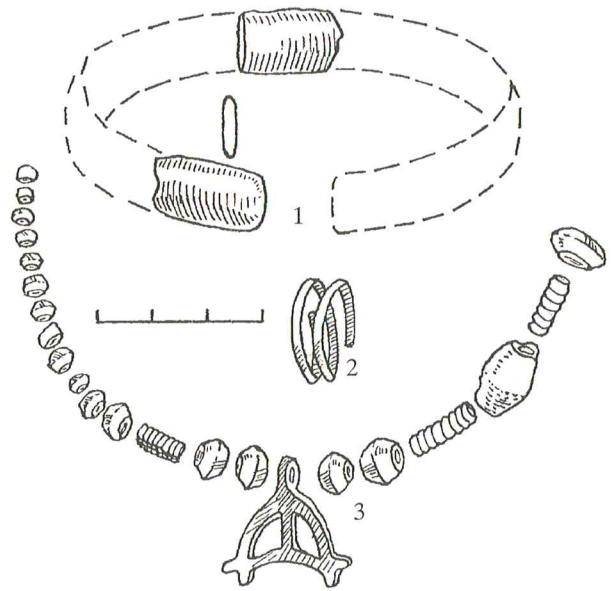

102 pav. Radiniai iš suardyto kapo Nr. 297: 1 – apyrankės fragmentas, 2 – žiedas, 3 – apvaros komponentai

Kapas Nr. 300. Neišryškėjus duobės kontūrams, 35 cm gylyje nuo žemės paviršiaus aptiktos suardyto kapo liekanos.

Griausių nerasta. Mirusiojo (vyro) laidojimo kryptis neaiški.

35–60 cm gylyje, apie 125 × 150 cm dydžio plotelyje, permaišytoje žemėje, atsitiktinėje padėtyje rasta: geležinis įmovinis ietigalis, geležinių žąslų grandies fragmentai, geležinis įtveriamasis peilis su medienos liekanomis ant įkotės, geležinio lazdelinio smeigtuko dalys, gintarinis ir stiklinis karoliukai.

Kapas Nr. 301. 45 cm gylyje nuo žemės paviršiaus išryškėjo 70 cm pločio ir 200 cm ilgio kapo duobės kontūrai, orientuoti V–R kryptimi (99 : 4 pav.).

Griaučiai sudūlėje, išlikę tik smegeninės trūnėsiai ir kairiosios rankos dilbikaulio fragmentai, aptikti 45 cm gylyje. Mirusysis (vyras) palaidotas galva į V.

Galvūgalyje, mirusiojo kairėje, padėtas geležinis įtveriamasis peilis. Krūtinės srityje buvo geležinis lazdelinis smeigtukas. Ant kairiosios rankos užmata žalvarinė storagalė apyrankė.

Kapo sampile buvo degėsių. Jų pribarstyta ir duobės dugne.

45 cm gylyje, ant duobės kontūrų pietinio pakraščio ir rytinio galo, padėta akmenų, sugrupuotų po 2 (vienas – didesnis, kitas – mažesnis). Jų buvo trijose vietose, o ketvirtoje likęs tik vienas akmuo. Rieduliai nedideli – didžiausias 26 cm ilgio ir 16 cm skersmens, mažiausias – 10 cm ilgio ir 8 cm skersmens. Vainiko dydis neaiškus.

Kapas Nr. 302. Neišryškėjus duobės kontūrams, 35 cm gylyje nuo žemės paviršiaus aptiktos suardyto kapo liekanos.

Griaučių nerasta. Mirusiojo (vyro) laidojimo kryptis neaiški.

35–60 cm gylyje, apie 85 × 130 cm dydžio plotelyje, permaišytoje žemėje, rasta atsitiktinėje padėtyje gulinčių įkapių: geležiniai trinariai žąslai su grandimis galuose, geležinis lazdelinis smeigtukas ir žalvarinė įvijėlė.

Kapas Nr. 303. Neišryškėjus duobės kontūrams, 50 cm gylyje nuo žemės paviršiaus aptiktos suardyto kapo liekanos.

Griaučių nerasta. Neaiški nei mirusiojo lytis, nei laidojimo kryptis.

50–60 cm gylyje, apie 100 × 130 cm dydžio plotelyje, permaišytoje žemėje, aptikta atsitiktinėje padėtyje gulinčių įkapių: žalvarinis įvijinis žiedas bei geležinis lazdelinis smeigtukas, į kurio galvutę įverta dar ir žalvarinė grandinė.

50 cm gylyje atkastos akmenų vainiko liekanos. Antai iš P pusės kapavietę juosė apie 180 cm ilgio 5 akmenų eilė. Akmenys apie 30–45 cm ilgio ir apie 20–30 cm skersmens. Kapavietės ŠR pusėje buvo 7 apie 15–22 cm ilgio, apie 13–19 cm skersmens akmenų sangrūda.